



Juntos transformemos  
**Yucatán**  
GOBIERNO DEL ESTADO

**SEFOTUR**  
SECRETARÍA DE FOMENTO  
TURÍSTICO

# RESULTADOS DE LA ACTIVIDAD TURÍSTICA EN YUCATÁN



## SEPTIEMBRE 2021

#YucatánEsColor

[yucatan.travel](http://yucatan.travel)



# PRESENTACIÓN

El presente reporte mensual presenta los **resultados de la actividad turística en Yucatán durante septiembre de 2021**, los cuales **continúan mostrando la tendencia de recuperación percibida desde inicios del presente año** respecto a la actividad turística durante 2020 cuando inició la pandemia por Covid-19. Sin embargo, **los indicadores de este mes también reflejan el comportamiento estacional del turismo en esta época del año**, cuando como consecuencia del fin del periodo vacacional de verano, **se presenta una baja esperada respecto a la llegada de los turistas** registrada en los dos meses anteriores.

De esta manera, **en septiembre de 2021 se observó la llegada de 96,683 turistas con pernocta al estado**, cifra que aunque es mayor respecto a la cifra de visitantes registrados en septiembre de 2020 (50,095 personas), **resulta inferior (-33.0%) al compararse con la llegada de visitantes con pernocta registrada en septiembre de 2019 (144,358 turistas)**, es decir, al contrastarse con el arribo de turistas anterior a la afectación por la pandemia.

En el plano nacional, según el análisis del Centro de Investigación y Competitividad Turística Anáhuac, elaborado con datos de la Unidad de Política Migratoria de la SEGOB, **durante septiembre de 2021 las llegadas de visitantes por vía aérea al país prácticamente alcanzaron las del mismo mes de 2019 (-0.6%)**, en tanto que en el acumulado enero – septiembre destaca el crecimiento que respecto al 2020 han registrado las llegadas de Ecuador (+182.4%), Colombia (+131.0%), Brasil (+130.9%) y España (+114.6%); **aunque el mayor volumen de pasajeros proviene del mercado de Estados Unidos (+110.7% con respecto al 2020)**. En el acumulado global de 2021, el indicador de llegadas de pasajeros por vía aérea aún presenta una variación de -33.8% respecto al mismo periodo de 2019.

Durante septiembre, **Yucatán mantuvo su semáforo epidemiológico estatal en color naranja**, lo que implicó la continuidad de medidas restrictivas de carácter preventivo para contener los contagios, aunque se flexibilizó la **aplicación del horario de movilidad**. Asimismo, **continuó avanzando el proceso de vacunación de la población yucateca, alcanzando ya casi un 80% de la población mayor de 18 años**.

Finalmente, al igual que en reportes anteriores, las cifras de indicadores que se muestran a continuación, salvo que se indique lo contrario, corresponden al mes de **septiembre de 2021**. Asimismo, la información referente al ingreso hotelero corresponde al mes de **agosto** del presente año.



# 1. Ocupación Hotelera

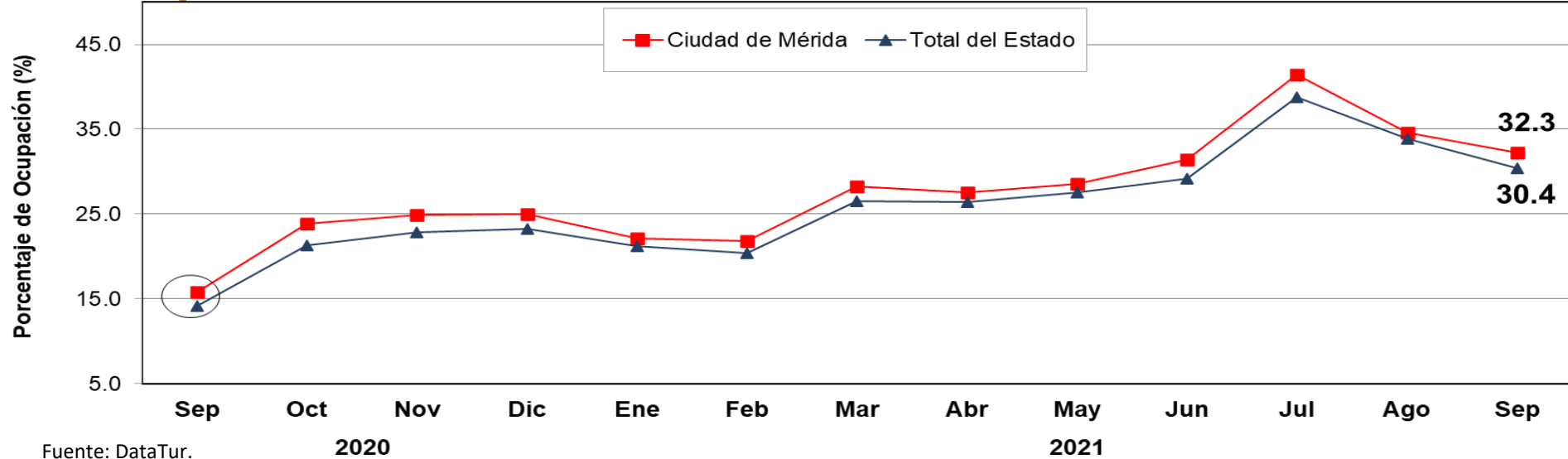

Fuente: DataTur.

ÁREA	ACUMULADO ENERO - SEPTIEMBRE		DIFERENCIA EN PTS.
	2020	2021	
Ciudad de Mérida	21.0	29.9	9.0
Total del Estado	19.2	28.4	9.1

- Durante **septiembre de 2021**, el **porcentaje de ocupación hotelera en Yucatán** se ubicó en **30.4%**, es decir, tuvo un **incremento de 16.2 puntos porcentuales** respecto al mismo mes del 2020, cuando la actividad turística estuvo restringida debido a la contingencia por Covid-19. Sin embargo, lo anterior implicó un **decremento de -16.2 puntos porcentuales** con respecto a la ocupación registrada durante septiembre de 2019.
- En el mismo mes, **la ciudad de Mérida** registró una ocupación de **32.3%**, es decir, tuvo un **incremento de 16.5 puntos porcentuales** con respecto al mismo mes de 2020, cuando la actividad turística estuvo restringida debido a la contingencia por Covid-19. Sin embargo, lo anterior representa un **decremento de -20.1 puntos porcentuales** con respecto al porcentaje de ocupación registrado durante septiembre de 2019.



## 2. Llegada de Turistas con Pernocta

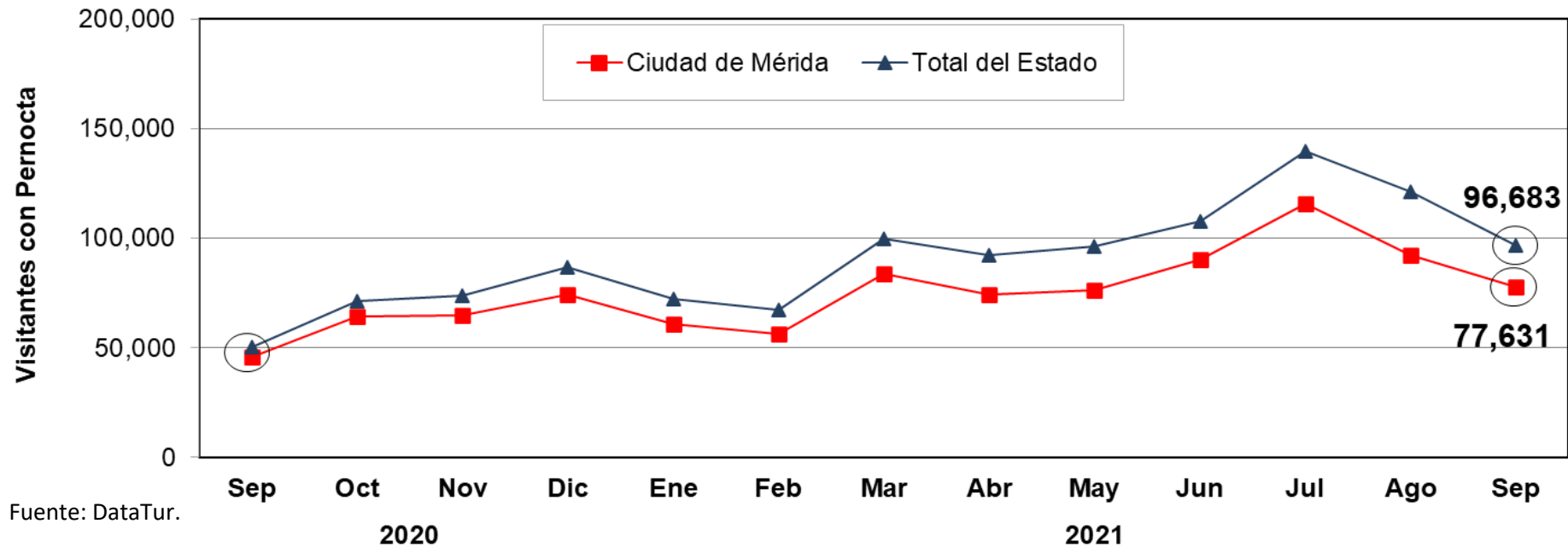

Fuente: DataTur.

ÁREA	ACUMULADO ENERO- SEPTIEMBRE		VARIACIÓN ANUAL
	2020	2021	
Ciudad de Mérida	464,031	727,419	56.8%
Total del Estado	551,014	893,224	62.1%

- Debido a la **afectación sobre la actividad turística por la pandemia del Covid-19**, durante **septiembre de 2021** el estado de Yucatán recibió **96,683 turistas con pernocta**. Lo anterior, representa un incremento de 46,588 turistas con pernocta respecto a septiembre de 2020, cuando se restringió la actividad turística debido a la pandemia. Sin embargo, lo anterior implicó un **decremento de -33.0%** respecto a los 144,358 turistas con pernocta registrados durante septiembre de 2019.



### 3. Arribo de Cruceros (Barcos)



- Debido a la **afectación sobre las operaciones de las líneas navieras en la región de Norteamérica y el Caribe por la contingencia sanitaria**, durante **septiembre de 2021** el Puerto de Progreso **registró el arribo de cuatro cruceros**, lo anterior, significa un decremento de **-60.0%** respecto a los 10 de barcos registrados durante septiembre del 2019. Cabe señalar que en este segmento, durante el mes de septiembre de 2020 no se registró actividad debido a la pandemia.

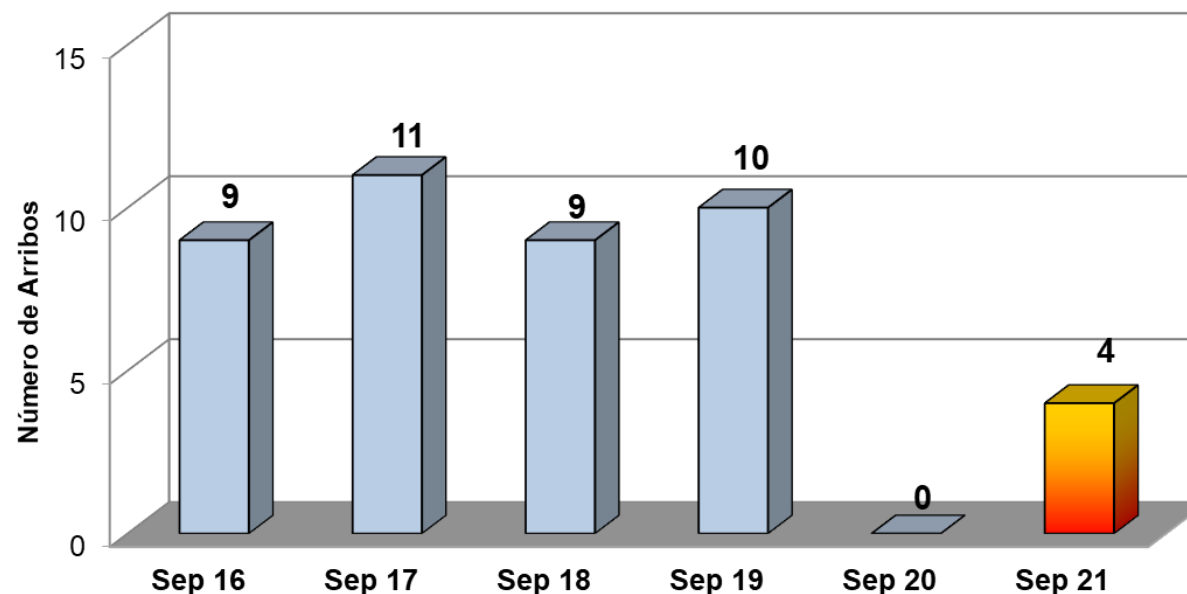

INDICADOR	ACUMULADO ENERO - SEPTIEMBRE		VARIACIÓN ANUAL
	2020	2021	
Cruceros	44	7	-84.1%



## 4. Arribo de Cruceros (Pasajeros)



- Debido a la **afectación sobre las operaciones de las líneas navieras en la región de Norteamérica y el Caribe por la contingencia sanitaria**, durante **septiembre de 2021** el Puerto de Progreso **registró el arribo de 8,228 pasajeros**, lo anterior, significa un decremento de **-76.1%** respecto a los 34,475 pasajeros registrados durante septiembre del 2019. Cabe señalar que en este segmento, durante el mes de septiembre de 2020 no se registró actividad debido a la pandemia.

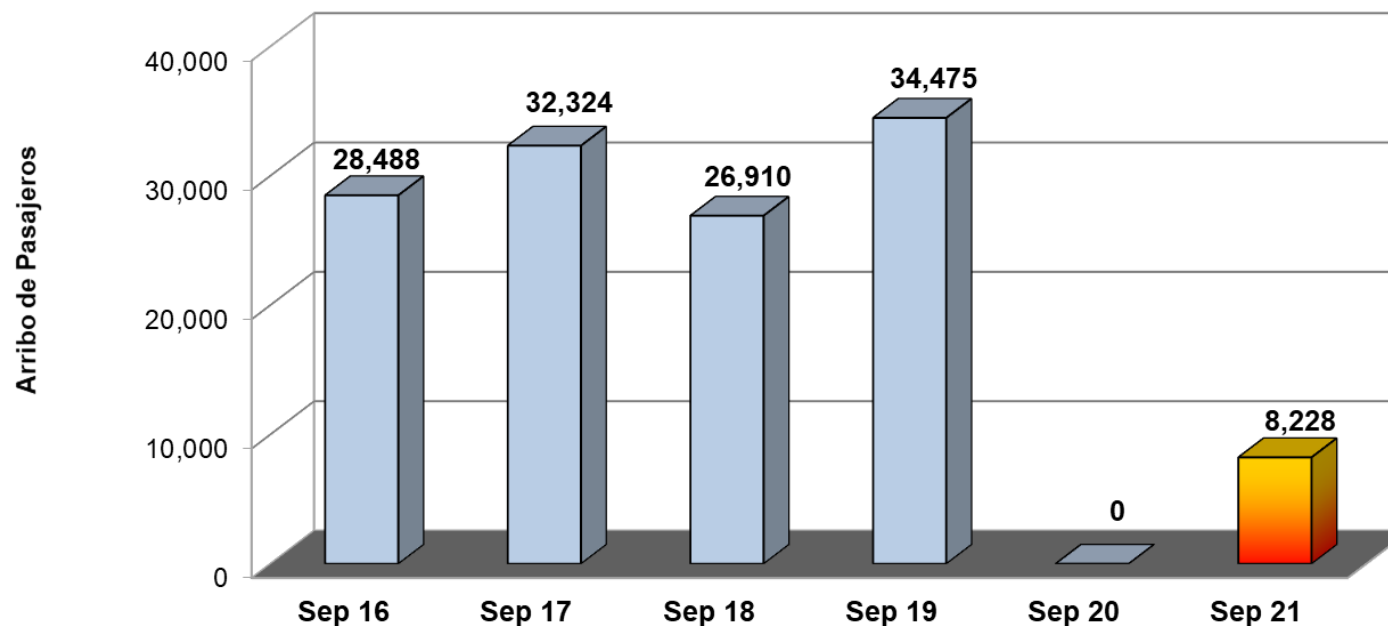

INDICADOR	ACUMULADO ENERO - SEPTIEMBRE		VARIACIÓN ANUAL
	2020	2021	
Pasajeros	116,162	15,586	-86.6%



## 5. Congresos y Convenciones (Eventos)

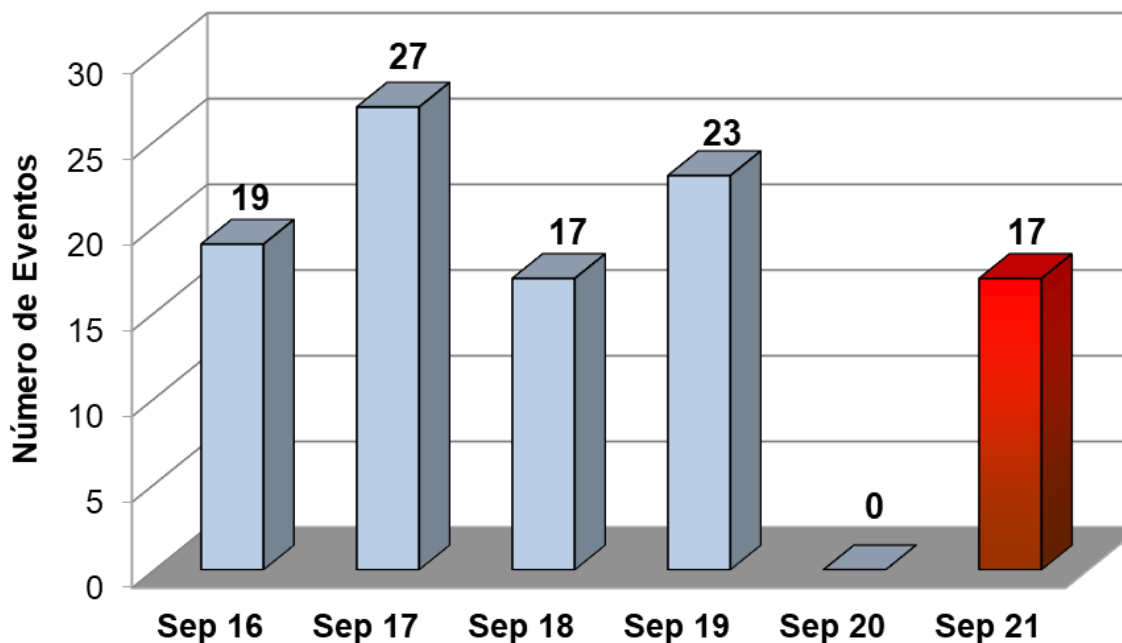

INDICADOR	ACUMULADO ENERO - SEPTIEMBRE		VARIACIÓN ANUAL
	2020	2021	
Eventos	50	100	100%

Fuente: Fideicomiso para el Desarrollo del Turismo de Reuniones (FIDETURE).

- Como consecuencia de la **afectación sobre la realización de los eventos de turismo de reuniones** por la contingencia, durante **septiembre de 2021** se llevaron a cabo 17 eventos de congresos y convenciones, lo que implicó un **decremento de -26.1%** respecto al número de eventos registrados durante el mismo mes del 2019. Cabe señalar que en este segmento, durante el mes de septiembre de 2020 no se registró actividad debido a la pandemia.



## 6. Congresos y Convenciones (Participantes)

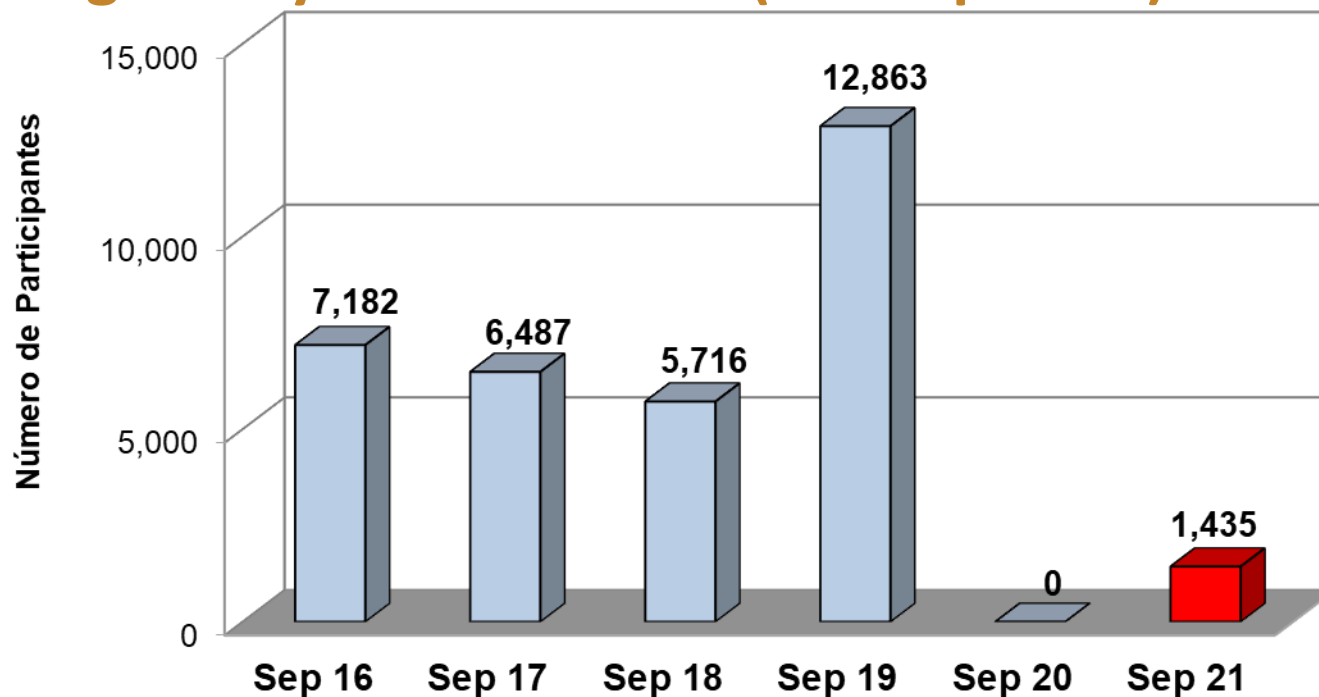

INDICADOR	ACUMULADO ENERO – SEPTIEMBRE		VARIACIÓN ANUAL
	2020	2021	
Participantes	13,791	6,074	-56.0%

Fuente: Fideicomiso para el Desarrollo del Turismo de Reuniones (FIDETURE).

- Como consecuencia de la **afectación sobre la realización de los eventos de turismo de reuniones** por la contingencia, durante **septiembre de 2021** se observó una asistencia de 1,435 participantes en los eventos de congresos y convenciones realizados, lo que implicó un **decremento del -88.8%** respecto a los 12,863 asistentes registrados durante el mismo mes del 2019. Cabe señalar que en este segmento, durante el mes de septiembre de 2020 no se registró actividad debido a la pandemia.





## 7. Afluencias a Zonas Arqueológicas y Ecológicas

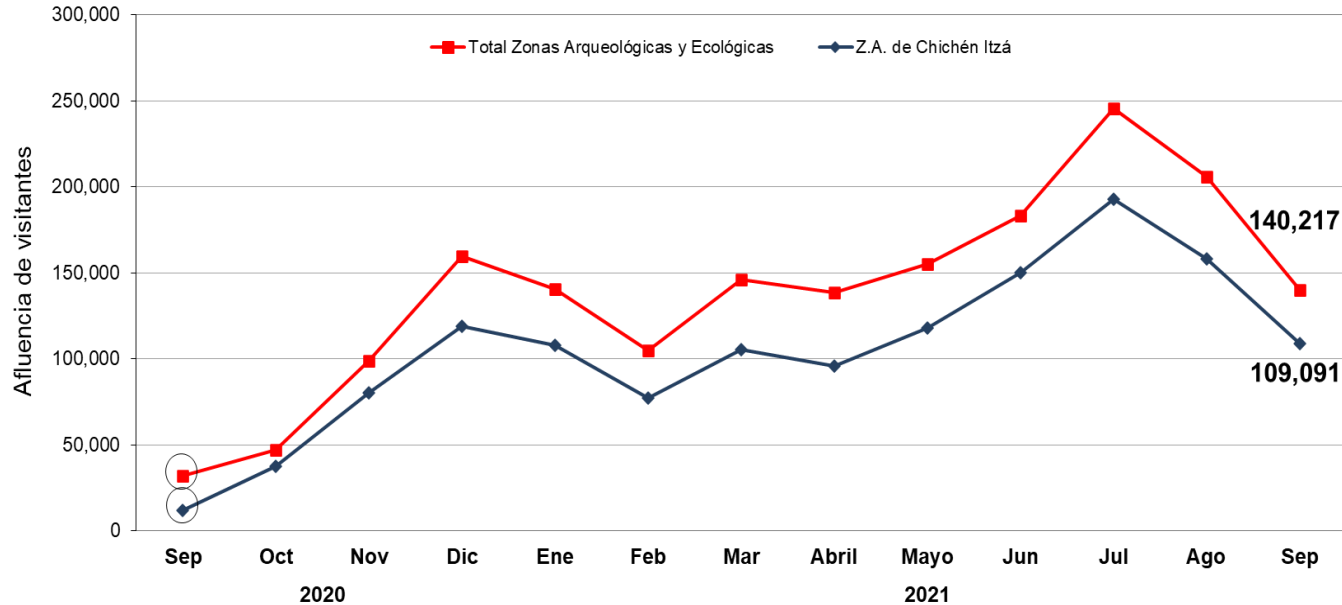

- Debido a la **afectación sobre la actividad turística** por la pandemia, durante **septiembre de 2021** el **parador turístico de la zona arqueológica Chichén Itzá**, registró una afluencia de 109,091 visitantes, lo que representa un **decremento de -24.9%** respecto a los 145,328 visitantes registrados durante septiembre de 2019.

Cabe señalar que durante el mes de septiembre de 2020, se inició la reapertura de las zonas arqueológicas y ecológicas del estado debido a la pandemia.

ÁREA	ACUMULADO ENERO - SEPTIEMBRE		VARIACIÓN ANUAL
	2020	2021	
Zona Arqueológica de Chichén Itzá	542,853	1,114,759	105.4%
Principales Zonas Arqueológicas y Ecológicas*	848,409	1,459,641	72.0%

Fuente: Patronato CULTUR.

Nota: Los datos de visitantes a Chichén Itzá, no incluyen guías de turistas.

A partir de diciembre de 2020, los datos de los paradores ecoturísticos de los cenotes de X'kekén y Samulá serán presentados de forma conjunta bajo la denominación "Parque X'kekén".

\*/ Esta cifra comprende, además de los paradores de Chichén- Itzá, Uxmal, Dzibichaltún, Ek-Balam, Loltún y Balankanché; las afluencias a las áreas ecológicas de Celestún, Parque X'kekén, Uaymitún y El Corchito.



## 8. Movimiento de Pasajeros Vía Aérea

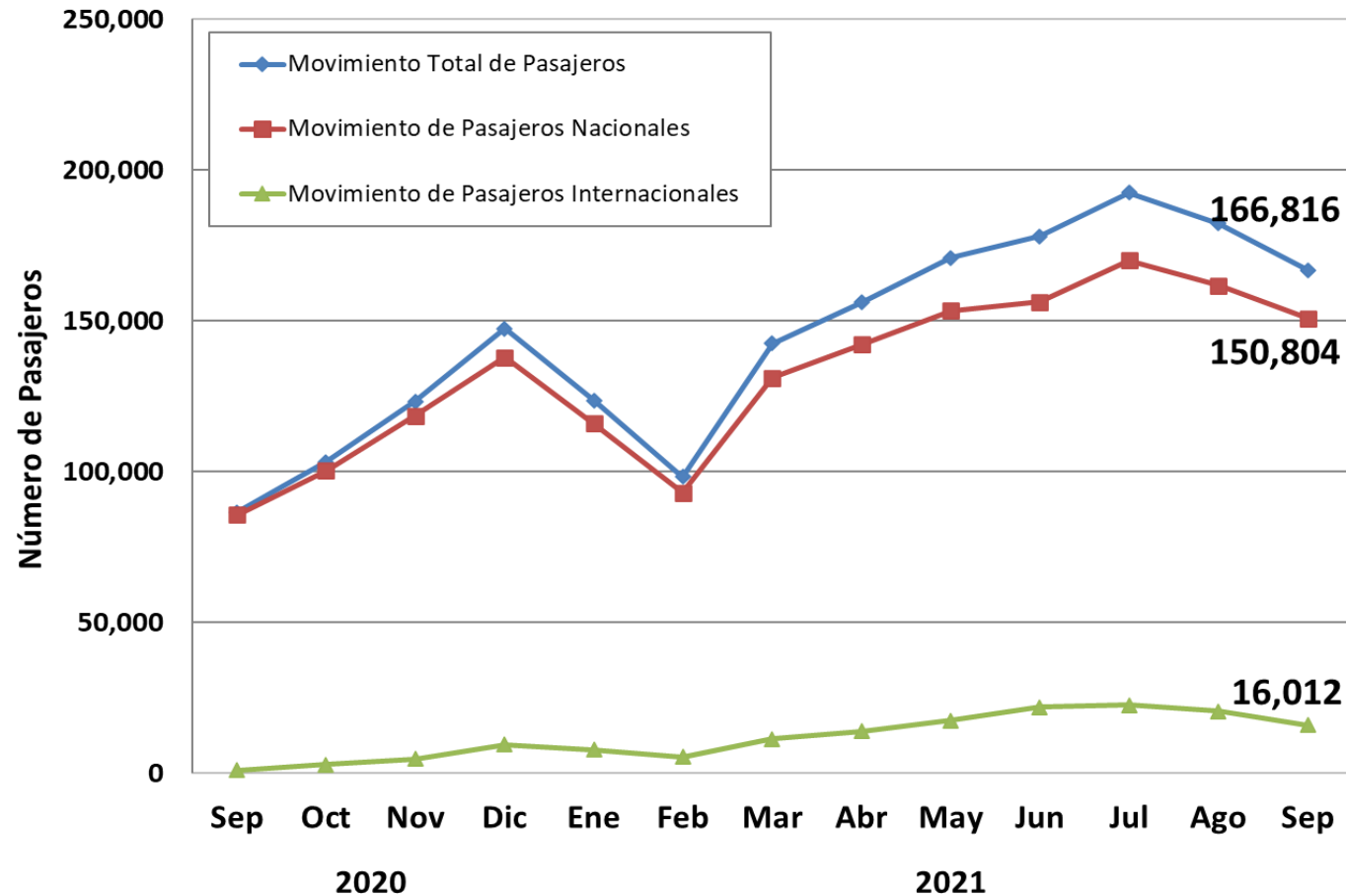

- Debido a la **disminución de operaciones aéreas** por la contingencia sanitaria, durante **septiembre de 2021** el Aeropuerto Internacional de la Ciudad de Mérida registró un **movimiento total de pasajeros (llegadas y salidas) de 166,816 personas**, lo que representa un **incremento de 80,203 pasajeros** respecto al mismo mes de 2020. Sin embargo, lo anterior representa un **decremento del -21.9%** respecto a los 213,501 pasajeros recibidos durante el mismo mes de 2019.

Fuente: Grupo ASUR. Se excluyen los pasajeros en tránsito y de aviación general.

INDICADOR	ACUMULADO ENERO - SEPTIEMBRE		VARIACIÓN ANUAL
	2020	2021	
Pasajeros	923,271	1,411,373	52.9%



## 9. Conexiones Aéreas (Vuelos de Llegada)



Línea Aérea	Destinos con conectividad directa	Promedio de Frecuencia Semanal de Arribo de vuelos (domésticos)	Promedio de Frecuencia Semanal de Arribo de vuelos (internacionales)	Promedio Semanal de Asientos Disponibles (Vuelos de Llegada)
<b>Aeroméxico</b>	Ciudad de México	<b>55</b>	-	<b>8,080</b>
<b>United</b>	Houston (EEUU)	-	<b>11</b>	<b>1,804</b>
<b>Volaris</b>	Ciudad de México, Guadalajara, Monterrey, Oaxaca, Tijuana y Oakland (EEUU) - Ciudad de México <sup>a/</sup>	<b>28</b>	<b>4</b>	<b>5,508</b>
<b>Viva Aerobús</b>	Ciudad de México, Guadalajara, Monterrey, Tuxtla Gutiérrez, Veracruz y Villahermosa	<b>49</b>	-	<b>10,260</b>
<b>Magnicharters</b>	Cancún y Ciudad de México	<b>4</b>	-	<b>592</b>
<b>American Airlines</b>	Miami (EEUU)	-	<b>7</b>	<b>532</b>
<b>OPERACIONES PROMEDIO SEMANAL (DE ARRIBO)</b>		<b>136</b>	<b>22</b>	<b>26,776</b>

**Fuente:** ASUR.

Nota: Corresponde al promedio semanal de vuelos programados en el Aeropuerto Internacional de Mérida durante **septiembre** de 2021. Esta programación se vio afectada por la cancelación de rutas aéreas que inició en la 2da quincena de marzo 2020 debido a la contingencia sanitaria del Covid-19.

a/ De acuerdo a los itinerarios proporcionados por ASUR, la ruta Oakland - Ciudad de México - Mérida se contabiliza como vuelo doméstico, sin embargo para efectos de este cuadro será mostrado como vuelo internacional.



## 10. Ingreso Hotelero (Mensual)



- Durante **agosto 2021**, el **ingreso hotelero en el estado** se ubicó en **\$145.1 millones de pesos**, es decir, \$104.0 millones de pesos por arriba del monto registrado, lo que implica un incremento de +252.8% con respecto al mes agosto de 2020, debido a que durante el año pasado este indicador registró una baja notable ocasionada por la pandemia. Sin embargo, dicho indicador representa \$19.3 millones de pesos por debajo del monto registrado en agosto de 2019, lo que implica un **decremento de -11.8%** en términos nominales para este indicador durante el octavo mes del año.

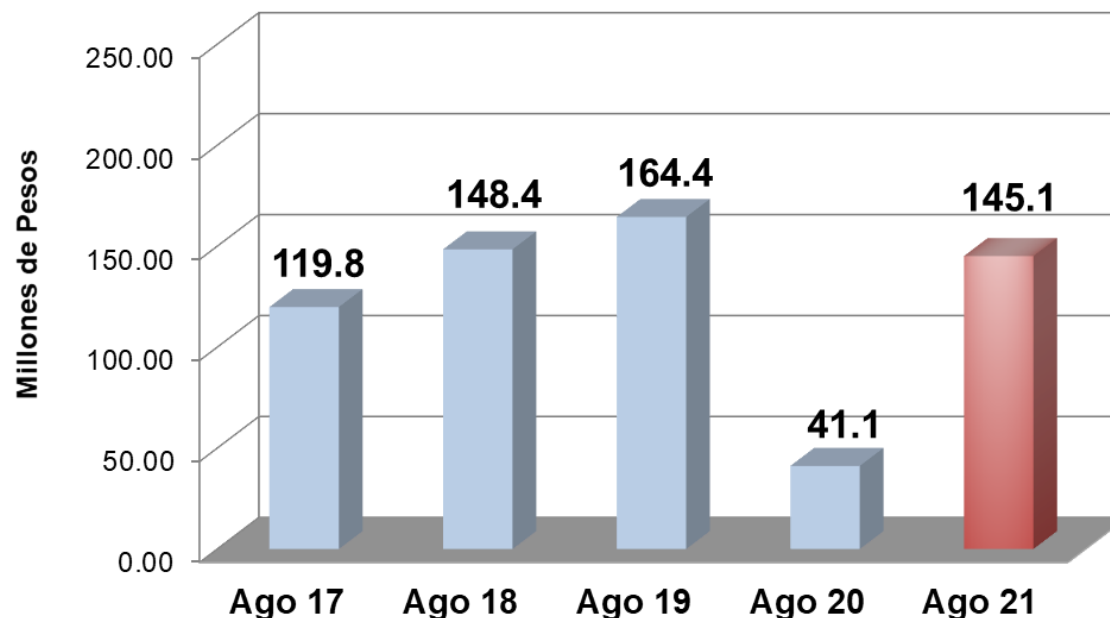

INDICADOR	ACUMULADO ENERO-AGOSTO		VARIACIÓN ANUAL
	2020	2021	
Ingreso Hotelero (Millones de Pesos)	580.8	975.2	67.9%

Fuente: Agencia de Administración Fiscal de Yucatán.

**YUCATÁN**<sup>®</sup>

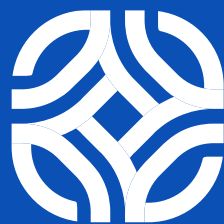

Juntos transformemos  
**Yucatán**  
GOBIERNO DEL ESTADO

**SEFOTUR**  
SECRETARÍA DE FOMENTO  
TURÍSTICO

