



Juntos transformemos
Yucatán
GOBIERNO DEL ESTADO

SEFOTUR
SECRETARÍA DE FOMENTO
TURÍSTICO

RESULTADOS DE LA ACTIVIDAD TURÍSTICA EN YUCATÁN



NOVIEMBRE 2022

#YucatánEsColor

yucatan.travel



YUCATAN



PRESENTACIÓN

El siguiente reporte muestra los **resultados de la actividad turística en Yucatán durante noviembre de 2022**, periodo en el cual la afluencia de **visitantes con pernocta** a la entidad alcanzó **204,661 personas**, lo que representa el mayor arribo mensual de turistas registrado en 2022. Asimismo, dicha cifra **excede lo observado en noviembre de 2021 (161,792 turistas)**, aunque implica una llegada de turistas inferior a la observada **antes del inicio de la pandemia** en noviembre de 2019 (211,936 turistas).

Es relevante señalar que en el acumulado **enero-noviembre de 2022 continúa la tendencia de crecimiento en la llegada de turistas nacionales a la entidad** con respecto a los niveles previo a la pandemia, pues durante dicho lapso el **arribo acumulado de turistas domésticos (1,544,759 turistas) supera en 143,384 personas (+10.2%) el monto acumulado de nacionales recibidos durante enero – noviembre de 2019 (1,401,375 turistas)**. En cuanto a los turistas internacionales, dicha cantidad aún se ubica por debajo de los niveles registrados en 2019, previo a la pandemia.

Por otro lado, durante el penúltimo mes del presente año **la ocupación hotelera promedio en la Ciudad de Mérida se ubicó en 65.3%**, lo que representa un **incremento de +9.9 puntos porcentuales con respecto al indicador observado en noviembre de 2021 (55.4%)**. Sin embargo, dicho indicador se ubica 6.9 puntos porcentuales por debajo de la ocupación hotelera registrada en noviembre de 2019 (72.2%), es decir, antes del inicio de la pandemia.

En el plano nacional, según datos de la Unidad de Política Migratoria de la SEGOB respecto a los resultados de las **llegadas de turistas por vía aérea al país durante noviembre de 2022, el acumulado anual de las llegadas de pasajeros internacionales por vía aérea a nuestro país alcanzó los 18.44 millones de pasajeros**, sostenido por el buen desempeño de los mercados de EEUU, Canadá, Colombia, Reino Unido y España.

Asimismo, **en noviembre se mantiene en Yucatán el semáforo epidemiológico estatal en color verde, sin la obligatoriedad del uso del cubrebocas en espacios abiertos y cerrados** y únicamente se mantiene su uso en transporte público y hospitales.

Finalmente, al igual que en reportes anteriores, las cifras que se muestran a continuación, salvo que se indique lo contrario, corresponden al mes de **noviembre de 2022**. Asimismo, la información referente al ingreso hotelero corresponde al mes de **octubre** del presente año.



1. Ocupación Hotelera

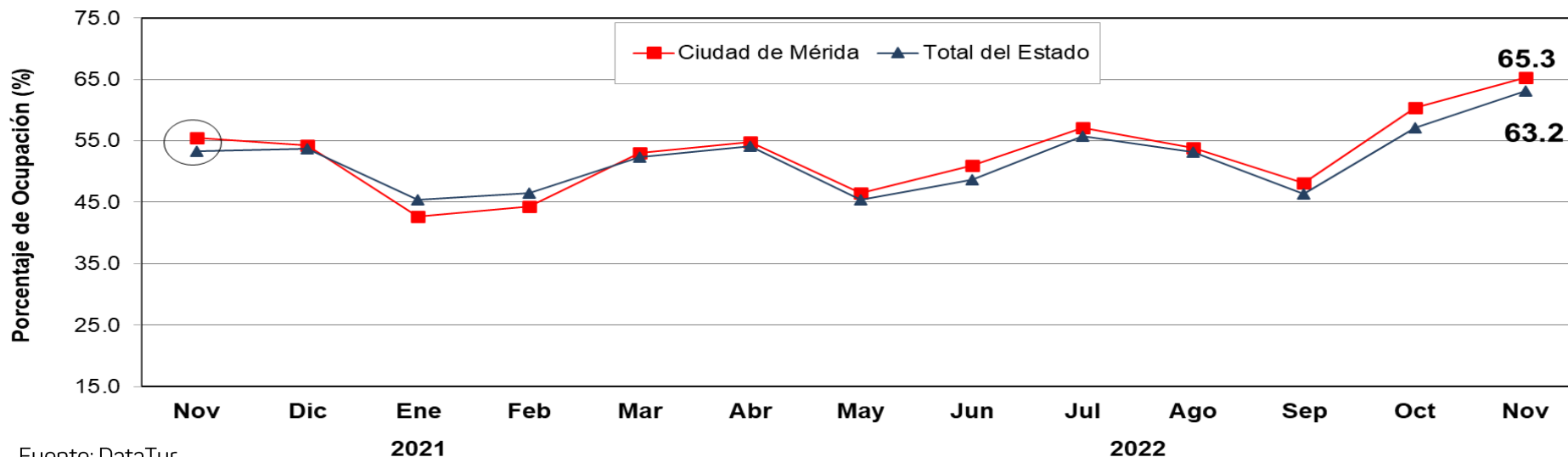

Fuente: DataTur.

ÁREA	ACUMULADO ENERO-NOVIEMBRE		DIFERENCIA EN PTS.
	2021	2022	
Ciudad de Mérida	33.1	52.6	+19.5
Total del Estado	31.5	51.7	+20.2

- Durante **noviembre de 2022**, el **porcentaje de ocupación hotelera en Yucatán** se ubicó en **63.2%**, es decir, tuvo un **incremento de +9.9 puntos porcentuales** respecto al mismo mes del 2021, cuando la actividad turística estuvo restringida debido a la contingencia por Covid-19. Sin embargo, lo anterior implicó un **decremento de -2.6 puntos porcentuales** respecto a la ocupación registrada en noviembre de 2019.
- En el mismo mes, **la Ciudad de Mérida** registró una ocupación de **65.3%**, es decir, tuvo un **incremento de +9.9 puntos porcentuales** con respecto al mismo mes de 2021, cuando la actividad turística estuvo restringida debido por la pandemia. Sin embargo, lo anterior representa un **decremento de -6.9 puntos porcentuales** respecto al porcentaje de ocupación registrado en noviembre de 2019.



2. Llegada de Turistas con Pernocta

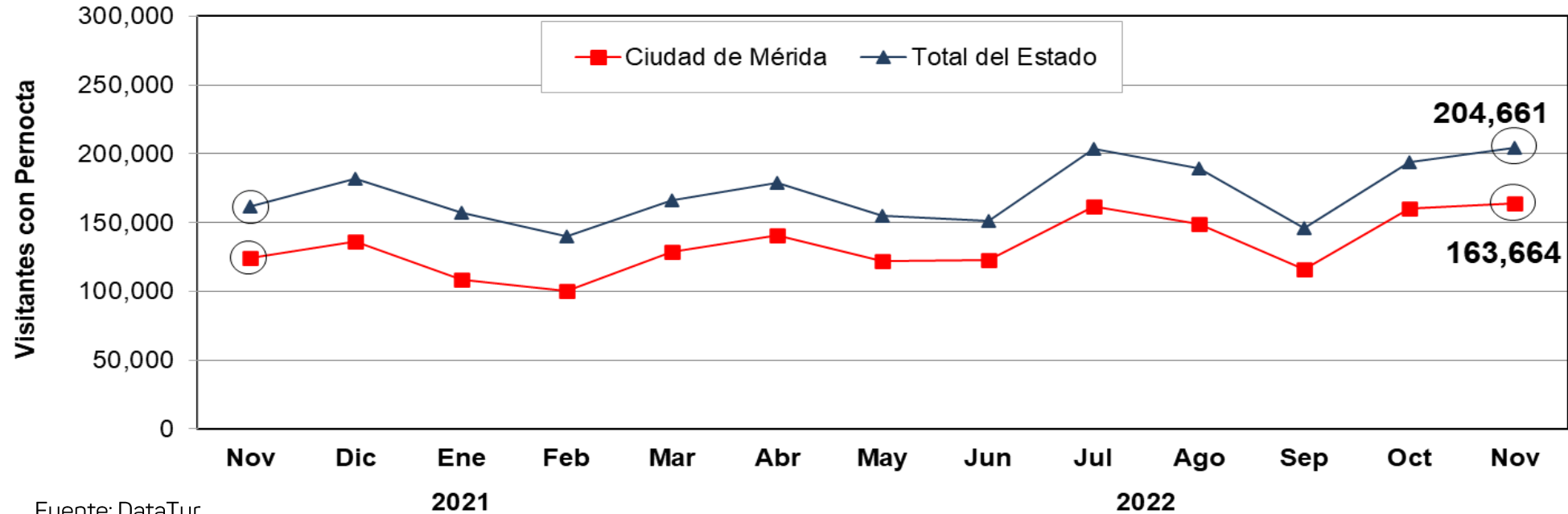

Fuente: DataTur.

ÁREA	ACUMULADO ENERO-NOVIEMBRE		VARIACIÓN ANUAL
	2021	2022	
Ciudad de Mérida	952,570	1,472,318	+54.6%
Total del Estado	1,180,276	1,886,049	+59.8%

- Durante **noviembre de 2022** el estado de Yucatán recibió **204,661 turistas con pernocta**, lo que representa un incremento de 42,869 turistas con pernocta respecto a noviembre de 2021, cuando se restringió la actividad turística por la pandemia. Asimismo, lo anterior implicó un **decremento de -3.4%** respecto a los 211,936 turistas con pernocta registrados en noviembre de 2019 (antes de la pandemia).



3. Arribo de Cruceros (Barcos)



- Durante **noviembre de 2022** el Puerto de Progreso **registró el arribo de siete cruceros**, lo que significa una cifra idéntica a la registrada durante noviembre de 2021. Sin embargo lo anterior significa un decremento de **-53.3%** respecto a los 15 barcos registrados durante noviembre del 2019.

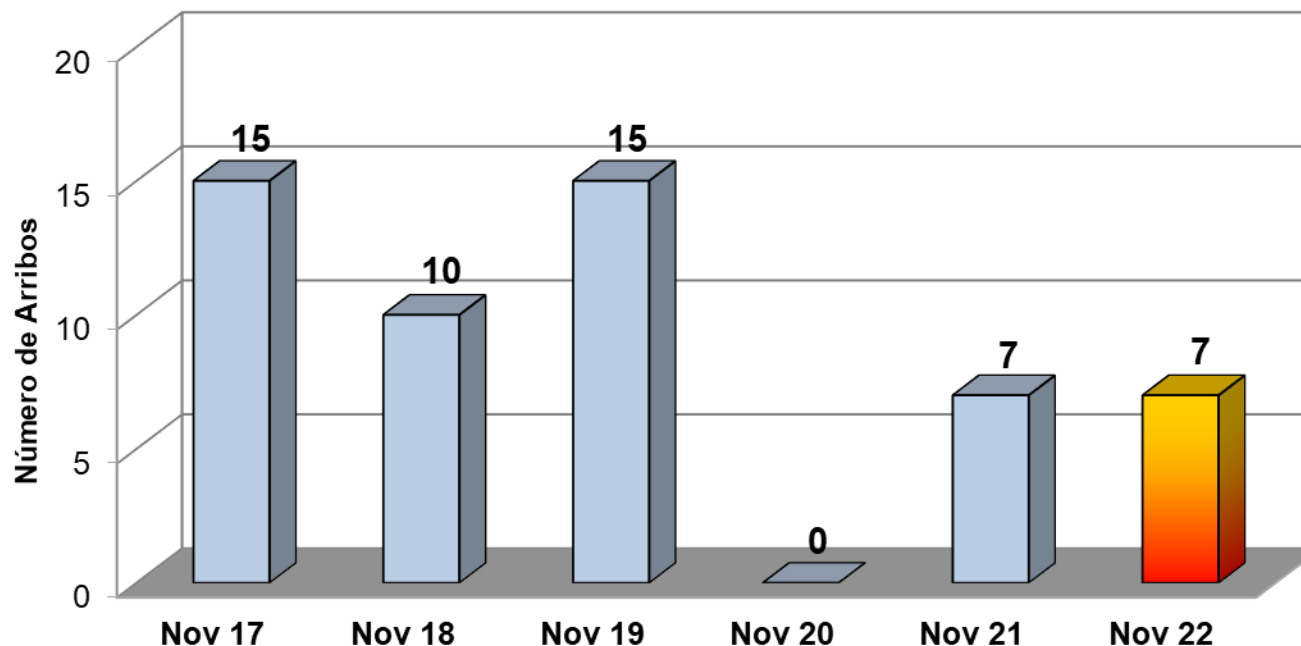

INDICADOR	ACUMULADO ENERO-NOVIEMBRE		DIFERENCIA ABS
	2021	2022	
Cruceros	17	86	+69

Fuente: Secretaría de Fomento Turístico del Estado de Yucatán (SEFOTUR).

Nota: Debido a los efectos de la pandemia, durante 2021 las cifras únicamente reflejan la actividad registrada a partir de la reactivación del 26 de julio de 2021 en adelante, registrándose al mes de noviembre del mismo año un acumulado de diecisiete cruceros.



4. Arribo de Cruceros (Pasajeros)



- Durante **noviembre de 2022** el Puerto de Progreso **registró el arribo de 25,000 pasajeros**, lo que significa un incremento de +149.6% respecto a los 16,715 pasajeros registrados durante noviembre de 2021. Sin embargo, lo anterior significa un decremento de -41.6% respecto a los 42,827 pasajeros registrados durante noviembre del 2019.

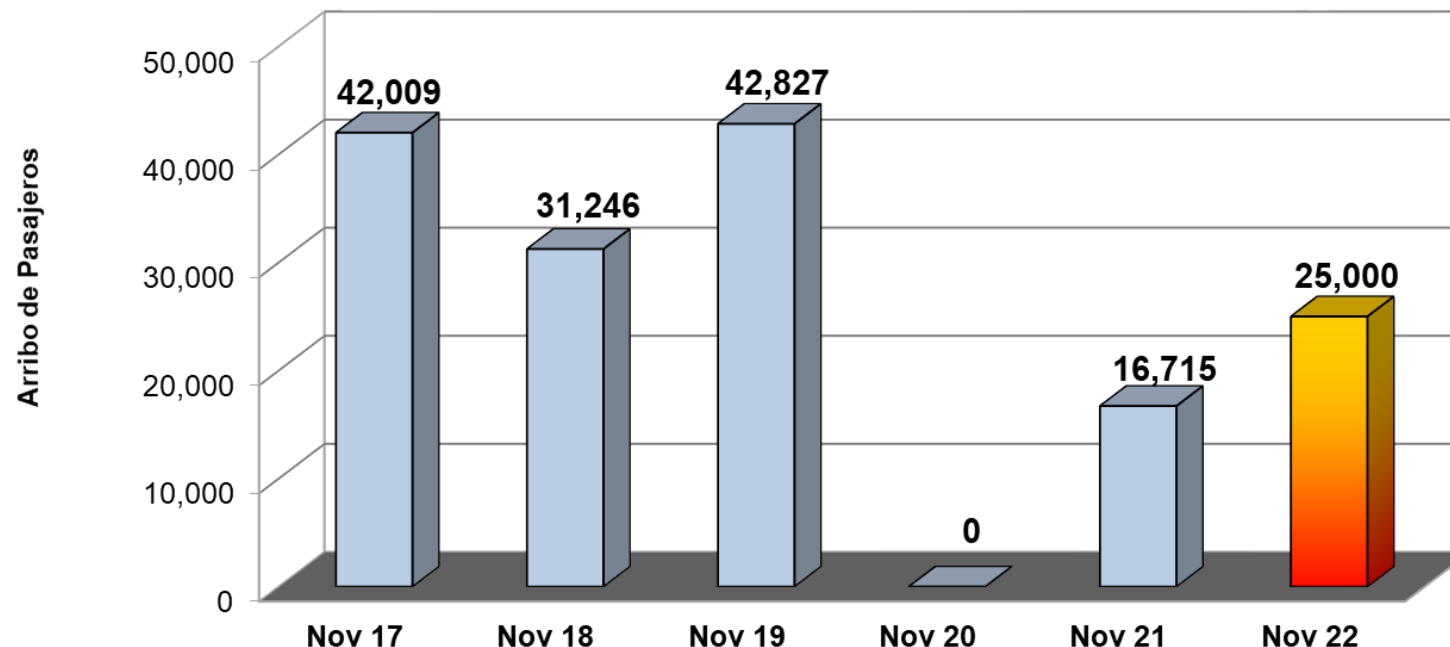

INDICADOR	ACUMULADO ENERO-NOVIEMBRE		DIFERENCIA ABS
	2021	2022	
Pasajeros	39,651	218,705	+179,054

Fuente: Secretaría de Fomento Turístico del Estado de Yucatán (SEFOTUR).

Nota: Debido a los efectos de la pandemia, durante 2021 las cifras únicamente reflejan la actividad registrada a partir de la reactivación del 26 de julio de 2021 en adelante, registrándose al mes de noviembre el arribo de 39,651 pasajeros.



5. Congresos y Convenciones (Eventos)

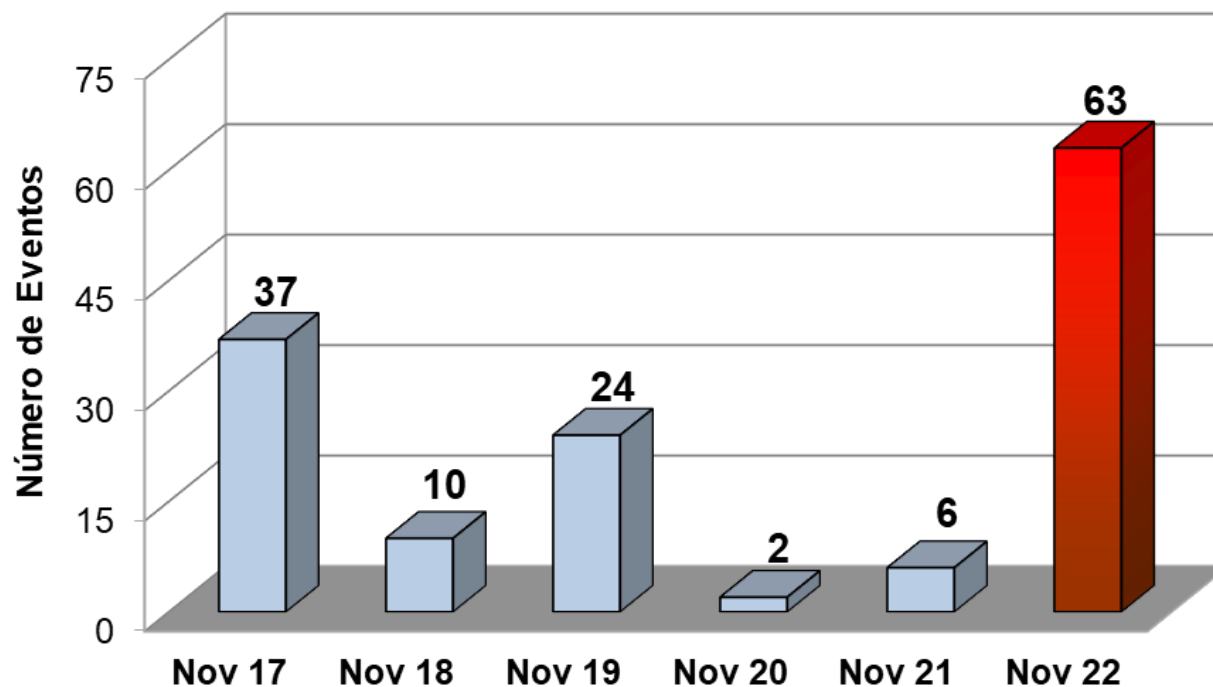

INDICADOR	ACUMULADO ENERO-NOVIEMBRE		VARIACIÓN ANUAL
	2021	2022	
Eventos	114	215	+88.6%

Fuente: Fideicomiso para el Desarrollo del Turismo de Reuniones (FIDETURE).

- Durante **noviembre de 2022** se llevaron a cabo 63 eventos de congresos y convenciones, lo que significa un incremento de +950.0% respecto a los 6 eventos registrados durante noviembre de 2021. De igual manera, implicó un **incremento de +162.5%** respecto al número de eventos registrados durante el mismo mes del 2019.



6. Congresos y Convenciones (Participantes)

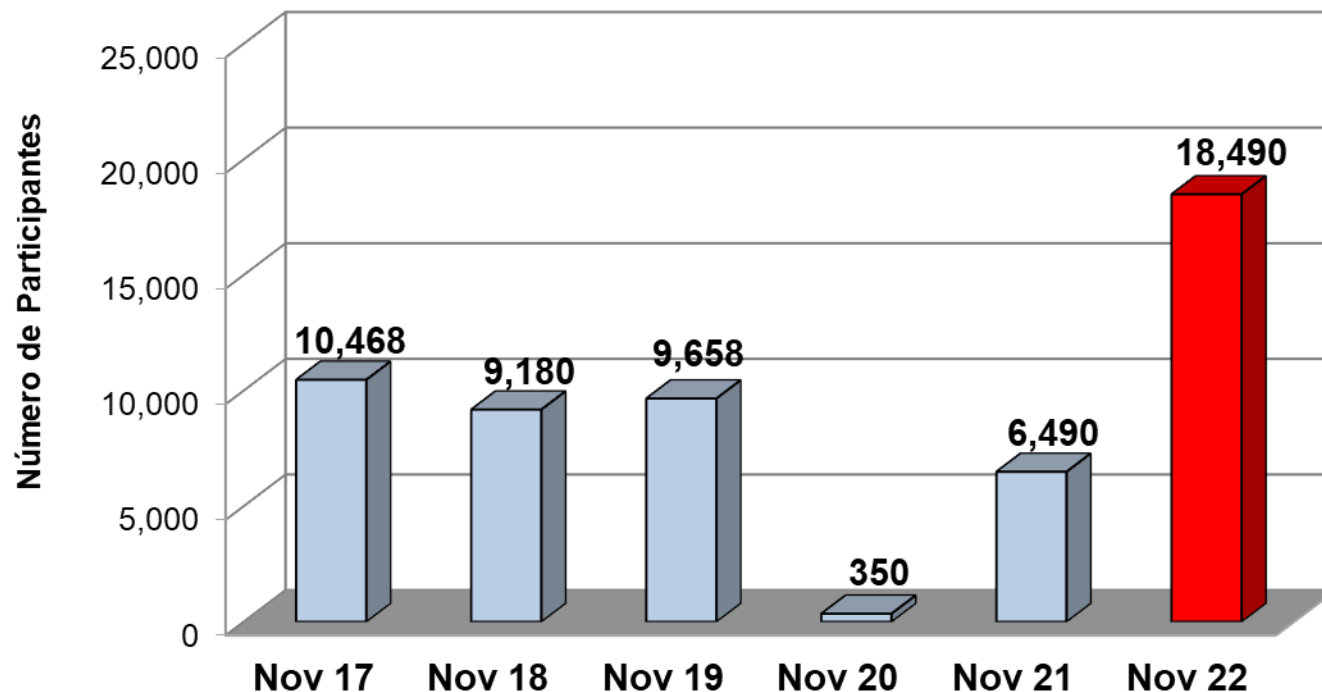

INDICADOR	ACUMULADO ENERO-NOVIEMBRE		VARIACIÓN ANUAL
	2021	2022	
Participantes	15,394	59,045	+283.6%

Fuente: Fideicomiso para el Desarrollo del Turismo de Reuniones (FIDETURE).

- Durante **noviembre de 2022** se observó una asistencia de 18,490 participantes en los eventos de congresos y convenciones realizados, lo que significa un incremento de +184.9% respecto a los 6,490 participantes registrados durante noviembre del 2021. De igual manera, implicó un **incremento del +91.4%** respecto a los 9,658 asistentes registrados durante el mismo mes del 2019.



7. Afluencias a Zonas Arqueológicas y Ecológicas

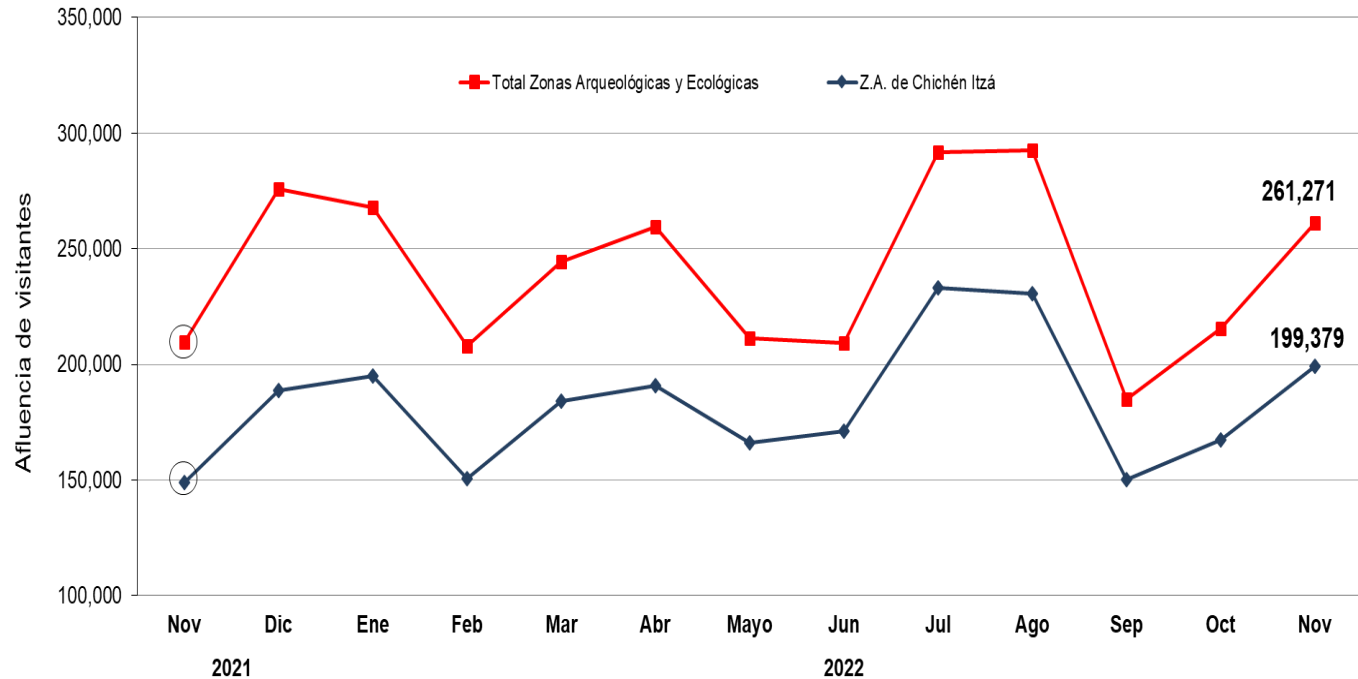

- Durante **noviembre de 2022** el **parador turístico de la zona arqueológica Chichén Itzá** registró una afluencia de 199,379 visitantes, lo anterior significa un incremento de +33.7% respecto a los 149,116 visitantes registrados durante mismo mes del 2021. De igual manera, esto implicó un **incremento de +12.7%** respecto a los 176,924 visitantes registrados durante noviembre de 2019.

Cabe señalar que durante el mes de noviembre de 2021, se registró una baja afluencia de visitantes a las zonas arqueológicas y ecológicas del estado debido a la pandemia.

ÁREA	ACUMULADO ENERO-NOVIEMBRE		VARIACIÓN ANUAL
	2021	2022	
Zona Arqueológica de Chichén Itzá	1,390,037	2,038,706	+46.7%
Principales Zonas Arqueológicas y Ecológicas*	1,837,486	2,645,913	+44.0%

Fuente: Patronato CULTUR.

Nota: Los datos de visitantes a Chichén Itzá, no incluyen guías de turistas.

*/ Esta cifra comprende, además de los paradores de Chichén-Itzá, Uxmal, Dzibichaltún, Ek-Balam, Loltún y Balankanché; las afluencias a las áreas ecológicas de Celestún, Parque X'kekén, Uaymitún y El Corchito. Durante el mes de noviembre de 2022 los paradores de Loltún, Balankanché y Uaymitún no registraron actividad.



8. Movimiento de Pasajeros Vía Aérea

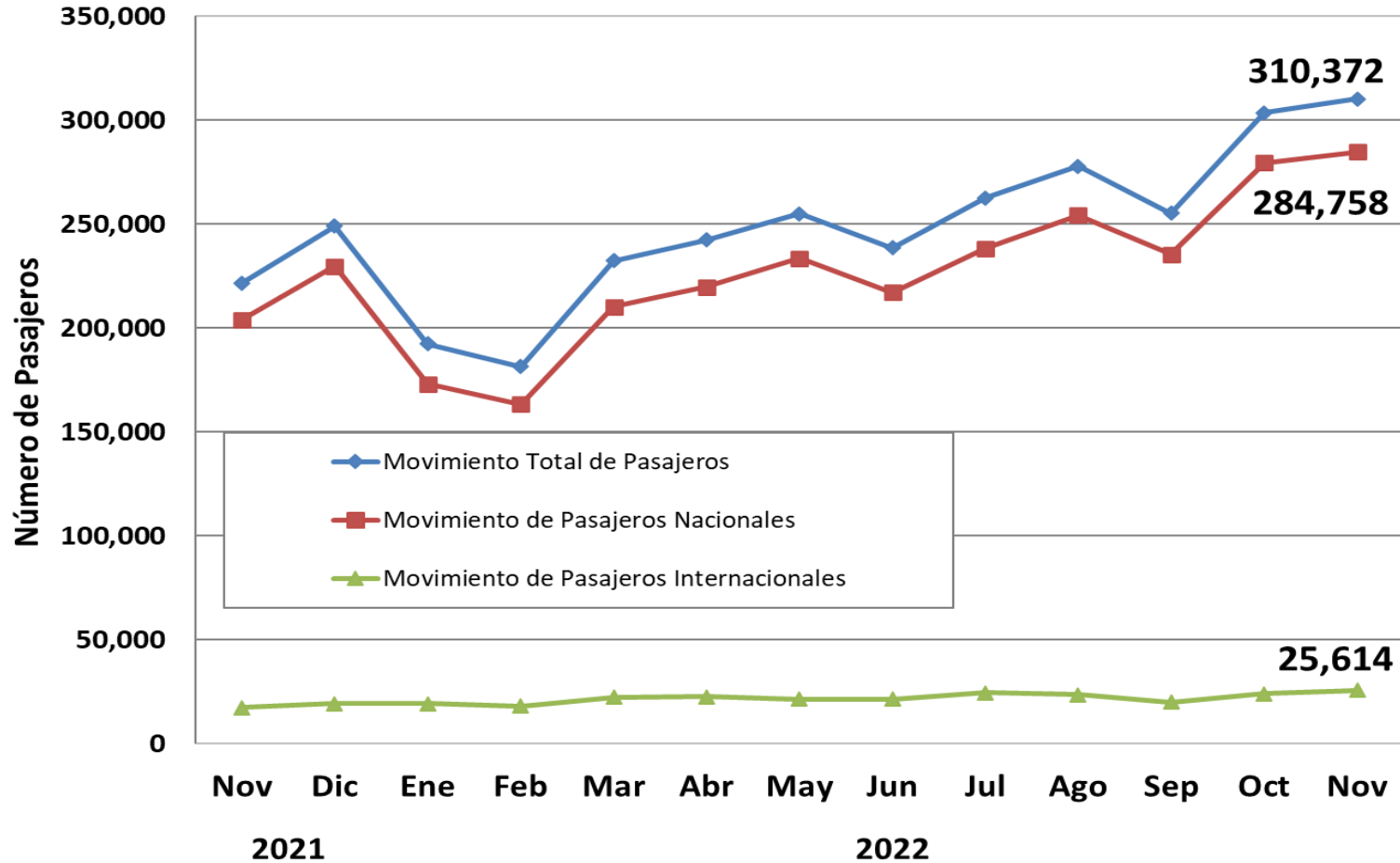

- Durante **noviembre de 2022** el Aeropuerto Internacional de la Ciudad de Mérida registró un **movimiento total de pasajeros (llegadas y salidas) de 310,372 personas**, lo que representa un **incremento de +40.1% pasajeros** respecto al mismo mes de 2021. Así mismo, lo anterior representa un **incremento del +24.4%** respecto a los 249,553 pasajeros recibidos durante el mismo mes de 2019, es decir, previo a la pandemia.

Fuente: Grupo ASUR. Se excluyen los pasajeros en tránsito y de aviación general.

INDICADOR	ACUMULADO ENERO-NOVIEMBRE		VARIACIÓN ANUAL
	2021	2022	
Pasajeros	1,830,508	2,752,025	+50.3%



9. Conexiones Aéreas (Vuelos de Llegada)



Línea Aérea	Destinos con conectividad directa	Promedio de Frecuencia Semanal de Arribo de vuelos (domésticos)	Promedio de Frecuencia Semanal de Arribo de vuelos (internacionales)	Promedio Semanal de Asientos Disponibles (Vuelos de Llegada)
Aeroméxico	Ciudad de México y Aeropuerto Internacional Felipe Ángeles	79	-	10,924
WestJet	Toronto (Canadá) ^{a/}	-	1	174
Aeromar ^{b/}	Chetumal, Cozumel y La Habana (Cuba)	5	2	504
United	Houston (EEUU)	-	7	1,148
Volaris	Ciudad de México, Aeropuerto Internacional Felipe Ángeles, Guadalajara, León ^{c/} , Monterrey, Oaxaca, Tijuana y Oakland (EEUU) - Ciudad de México ^{d/}	57	3	10,440
Viva Aerobus	Ciudad de México, Guadalajara, Monterrey, Toluca, Tuxtla Gutiérrez, Veracruz, Villahermosa, Camagüey y La Habana (Cuba)	64	3	12,732
Magnicharters	Ciudad de México y La Habana (Cuba)	2	2	592
American Airlines	Miami (EEUU)	-	8	986
TAG Airlines	Guatemala y Flores (Guatemala)	-	7	238
OPERACIONES PROMEDIO SEMANAL (DE ARRIBO)		207	33	37,738

Fuente: ASUR.

Nota: Corresponde al promedio semanal de vuelos programados en el Aeropuerto Internacional de Mérida durante **noviembre** de 2022.

a/ El vuelo de temporada de invierno inicia operaciones a partir del 29 de noviembre.

b/ Vuelos operados a partir del 18 y 19 de septiembre de 2022.

c/ La ruta Mérida - León Inicia operaciones a partir del 18 de noviembre.

d/ De acuerdo a los itinerarios proporcionados por ASUR, la ruta Oakland - Ciudad de México - Mérida se contabiliza como vuelo doméstico, sin embargo para efectos de este cuadro será mostrado como vuelo internacional.



10. Ingreso Hotelero (Mensual)



- Durante **octubre 2022**, el **ingreso hotelero en el estado** se ubicó en **\$270.1 millones de pesos**, es decir, \$103.1 millones de pesos por arriba del monto registrado en octubre de 2021, lo que implica un incremento de +61.7% con respecto al mismo mes del año pasado, debido a que este indicador registró una baja notable ocasionada por la pandemia. Asimismo, dicho indicador representa \$97.1 millones de pesos por arriba del monto registrado en octubre de 2019, lo que implica un **incremento de +56.1%** en términos nominales para este indicador durante el décimo mes del año.

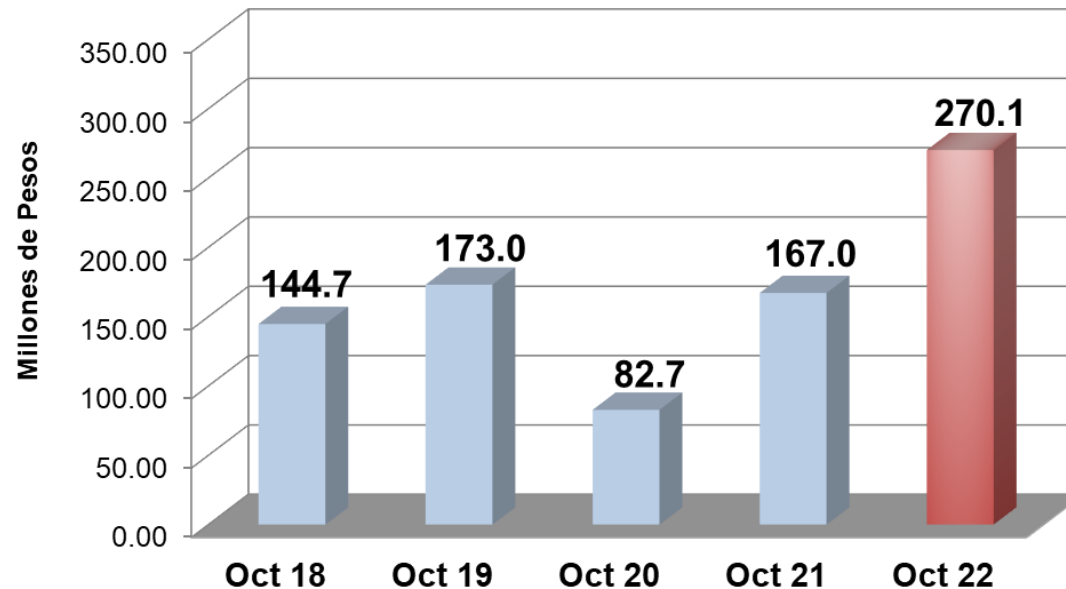

INDICADOR	ACUMULADO ENERO-OCTUBRE		VARIACIÓN ANUAL
	2021	2022	
Ingreso Hotelero (Millones de Pesos)	1,272.7	2,242.2	+76.2%

Fuente: Agencia de Administración Fiscal de Yucatán.

YUCATÁN[®]

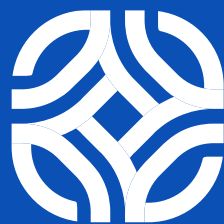

Juntos transformemos
Yucatán
GOBIERNO DEL ESTADO

SEFOTUR
SECRETARÍA DE FOMENTO
TURÍSTICO

