



Juntos transformemos
Yucatán
GOBIERNO DEL ESTADO

SEFOTUR
SECRETARÍA DE FOMENTO
TURÍSTICO

RESULTADOS DE LA ACTIVIDAD TURÍSTICA EN YUCATÁN



SEPTIEMBRE 2022

#YucatánEsColor

yucatan.travel



YUCATAN



PRESENTACIÓN

El reporte que a continuación se presenta, muestra los **resultados de la actividad turística en Yucatán durante septiembre de 2022**, mes en el cual la afluencia de visitantes a la entidad ascendió un **145,741 turistas con pernocta**, cifra que implica una llegada de turistas ligeramente superior a la registrada **antes del inicio de la pandemia** en septiembre de 2019 (144,358 turistas) y la misma **excede lo observado en septiembre de 2021 (96,683 turistas)**.

En particular, es relevante señalar que en el acumulado **enero-septiembre de 2022 continúa la tendencia de crecimiento en la llegada de turistas nacionales a la entidad** con respecto a los niveles previo a la pandemia, pues durante dicho lapso **el arribo acumulado de turistas domésticos (1,232,505 turistas) supera en 100,817 personas (+8.9%) el monto acumulado de turistas nacionales recibidos durante el periodo enero – septiembre de 2019 (1,131,688 turistas)**. En cuanto a los turistas internacionales, dicha cantidad aún se ubica por debajo de los niveles registrados en 2019, previo a la pandemia.

Por otro lado, durante el noveno mes del presente año **la ocupación hotelera promedio en la Ciudad de Mérida se ubicó en 48.1%**, lo que representa un **incremento de +15.8 puntos porcentuales con respecto al indicador observado en septiembre de 2021 (32.3%)**, aunque el indicador es todavía inferior en 4.3 puntos porcentuales respecto a la ocupación registrada en septiembre de 2019 (52.4%).

En el plano nacional, según el análisis del Centro de Investigación y Competitividad Turística Anáhuac, elaborado con datos de la Unidad de Política Migratoria de la SEGOB respecto a los resultados de las **llegadas de turistas por vía aérea al país durante septiembre de 2022, el acumulado anual de las llegadas de pasajeros internacionales por vía aérea a nuestro país (14.65 millones de pasajeros) supera ya en +6.5% el monto registrado durante el mismo periodo de 2019**, que continúa siendo sostenido por el buen desempeño de los mercados de Colombia, EEUU, Perú y España.

Asimismo, **en septiembre Yucatán mantiene el semáforo epidemiológico estatal en color verde, retirándose la obligatoriedad del uso del cubrebocas en espacios abiertos y cerrados** (se mantiene su uso en transporte público y hospitales), lo que junto con la plena operación de la oferta retorna a la normalidad a la actividad turística en el estado.

Finalmente, al igual que en reportes anteriores, las cifras que se muestran a continuación, salvo que se indique lo contrario, corresponden al mes de **septiembre de 2022**. Asimismo, la información referente al ingreso hotelero corresponde al mes de **agosto** del presente año.



1. Ocupación Hotelera

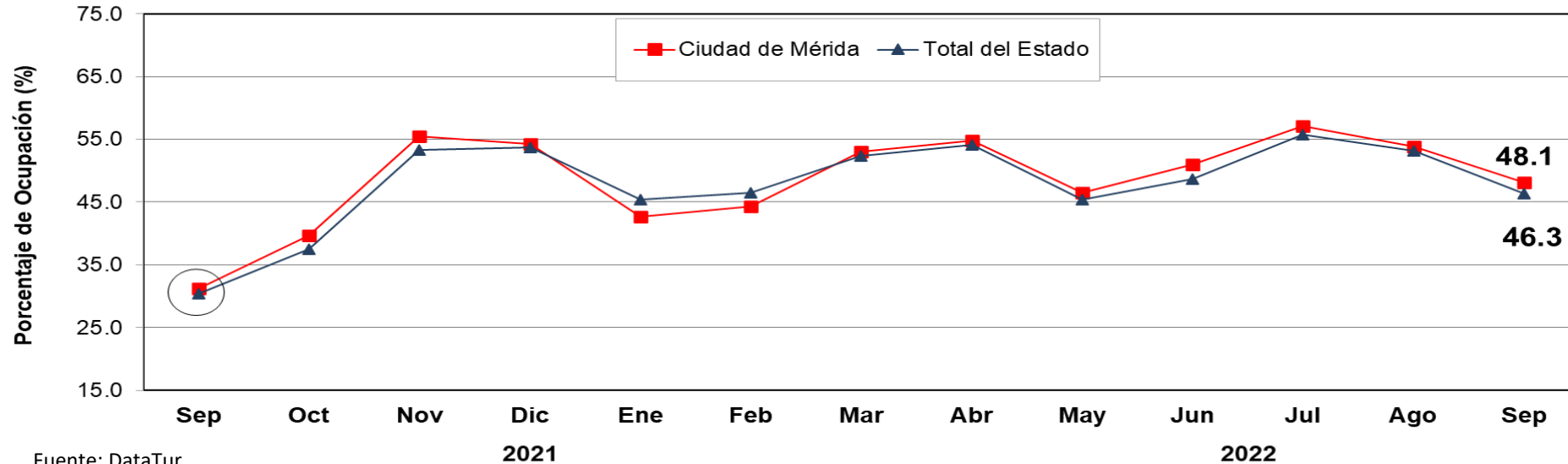

ÁREA	ACUMULADO ENERO-SEPTIEMBRE		DIFERENCIA EN PTS.
	2021	2022	
Ciudad de Mérida	29.9	50.2	+20.3
Total del Estado	28.4	49.8	+21.4

- Durante **septiembre de 2022**, el **porcentaje de ocupación hotelera en Yucatán** se ubicó en **46.3%**, es decir, tuvo un **incremento de +15.9 puntos porcentuales** respecto al mismo mes del 2021, cuando la actividad turística estuvo restringida debido a la contingencia por Covid-19. Sin embargo, lo anterior implicó un **decremento de -0.3 puntos porcentuales** respecto a la ocupación registrada en septiembre de 2019.
- En el mismo mes, **la Ciudad de Mérida** registró una ocupación de **48.1%**, es decir, tuvo un **incremento de +15.8 puntos porcentuales** con respecto al mismo mes de 2021, cuando la actividad turística estuvo restringida debido por la pandemia. Sin embargo, lo anterior representa un **decremento de -4.3 puntos porcentuales** respecto al porcentaje de ocupación registrado en septiembre de 2019.



2. Llegada de Turistas con Pernocta

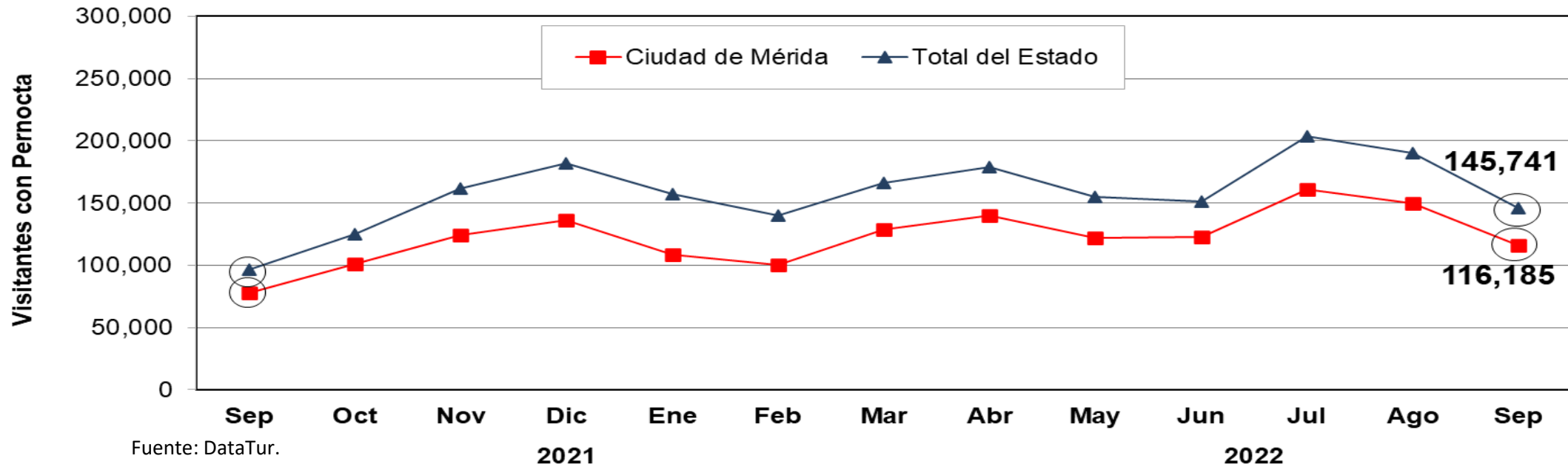

ÁREA	ACUMULADO ENERO-SEPTIEMBRE		VARIACIÓN ANUAL
	2021	2022	
Ciudad de Mérida	727,419	1,148,849	+57.9%
Total del Estado	893,224	1,487,219	+66.5%

- Durante **septiembre de 2022** el estado de Yucatán recibió **145,741 turistas con pernocta**, lo que representa un incremento de 49,058 turistas con pernocta respecto a septiembre de 2021, cuando se restringió la actividad turística por la pandemia. Asimismo, lo anterior implicó un **alza de +1.0%** respecto a los 144,358 turistas con pernocta registrados en septiembre de 2019 (antes de la pandemia).



3. Arribo de Cruceros (Barcos)



- Durante **septiembre de 2022** el Puerto de Progreso **registró el arribo de diez cruceros**, lo anterior significa un valor equivalente respecto a los 10 barcos registrados durante septiembre del 2019. Cabe señalar que en este segmento, durante el mes de septiembre de 2021 se registró baja actividad debido a la pandemia.

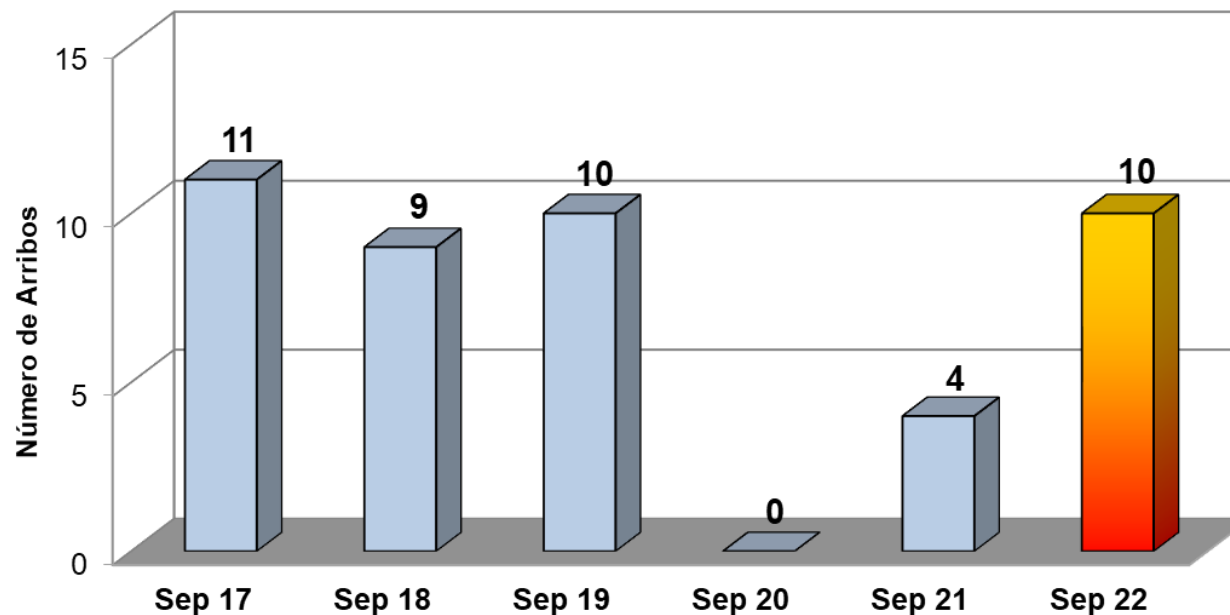

INDICADOR	ACUMULADO ENERO-SEPTIEMBRE		DIFERENCIA ABS
	2021	2022	
Cruceros	7	72	+65.0

Fuente: Secretaría de Fomento Turístico del Estado de Yucatán (SEFOTUR).

Nota: Debido a los efectos de la pandemia, durante 2021 las cifras únicamente reflejan la actividad registrada a partir de la reactivación del 26 de julio de 2021 en adelante, registrándose al mes de septiembre del mismo año un acumulado de siete cruceros.



4. Arribo de Cruceros (Pasajeros)



- Durante **septiembre de 2022** el Puerto de Progreso **registró el arribo de 30,187 pasajeros**, lo anterior significa un decremento de -12.4% respecto a los 34,475 pasajeros registrados durante septiembre del 2019. Cabe señalar que en este segmento, durante el mes de septiembre de 2021 se registró baja actividad debido a la pandemia.

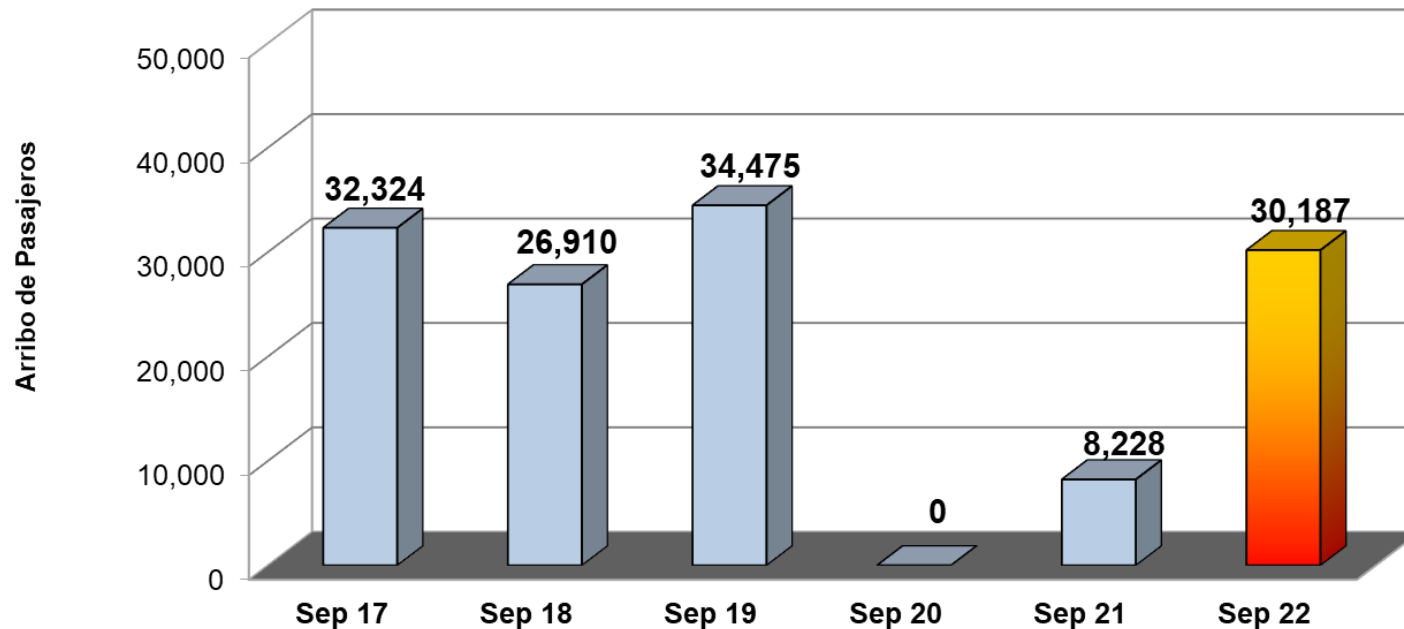

INDICADOR	ACUMULADO ENERO-SEPTIEMBRE		DIFERENCIA ABS
	2021	2022	
Pasajeros	15,586	172,820	+157,234

Fuente: Secretaría de Fomento Turístico del Estado de Yucatán (SEFOTUR).

Nota: Debido a los efectos de la pandemia, durante 2021 las cifras únicamente reflejan la actividad registrada a partir de la reactivación del 26 de julio de 2021 en adelante, registrándose al mes de septiembre el arribo de 15,586 pasajeros.



5. Congresos y Convenciones (Eventos)

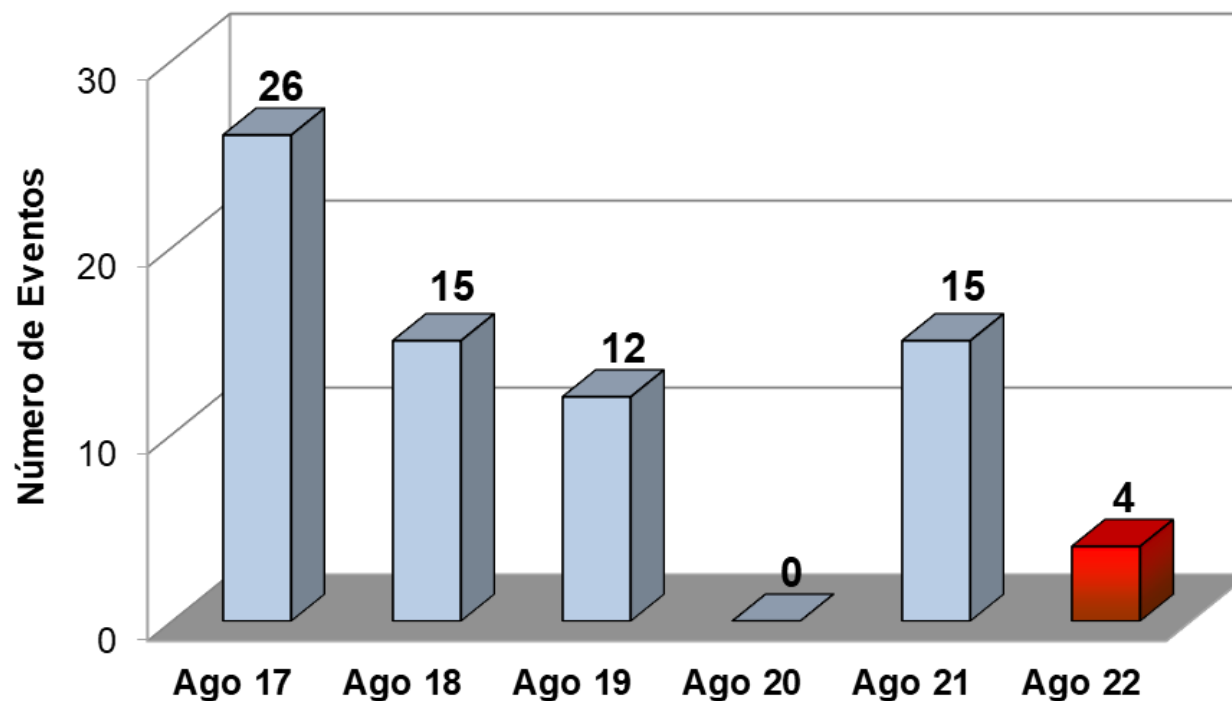

INDICADOR	ACUMULADO ENERO-AGOSTO		VARIACIÓN ANUAL
	2021	2022	
Eventos	83	83	0.0%

Fuente: Fideicomiso para el Desarrollo del Turismo de Reuniones (FIDETURE).

- Durante **agosto de 2022** se llevaron a cabo 4 eventos de congresos y convenciones, lo que significa un decremento de -73.3% respecto a los 15 eventos registrados durante agosto de 2021. De igual manera, implicó un **decremento de -66.7%** respecto al número de eventos registrados durante el mismo mes del 2019.

Nota: la información correspondiente al mes de septiembre no se encuentra disponible.



6. Congresos y Convenciones (Participantes)

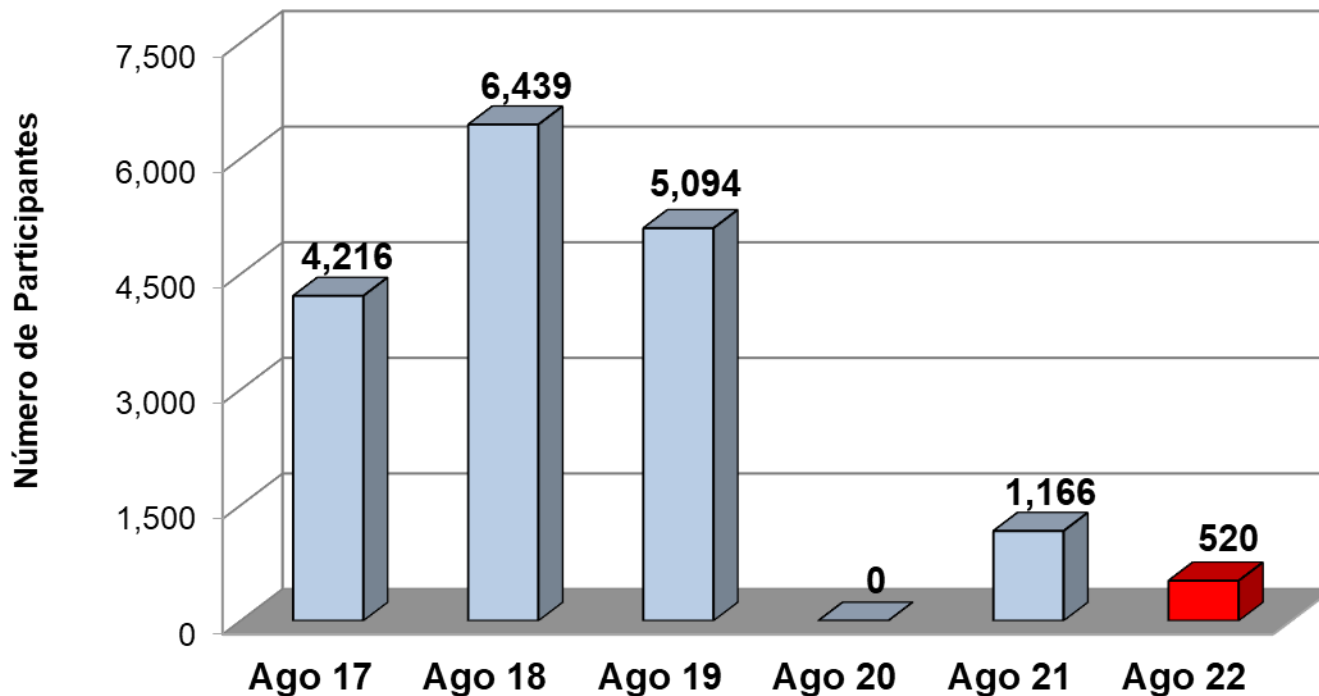

INDICADOR	ACUMULADO ENERO-AGOSTO		VARIACIÓN ANUAL
	2021	2022	
Participantes	4,639	22,821	+391.9%

Fuente: Fideicomiso para el Desarrollo del Turismo de Reuniones (FIDETURE).

- Durante **agosto de 2022** se observó una asistencia de 520 participantes en los eventos de congresos y convenciones realizados, lo que significa un decremento de -55.4% respecto a los 1,166 participantes registrados durante agosto del 2021. De igual manera, implicó un **decremento del -89.8%** respecto a los 5,094 asistentes registrados durante el mismo mes del 2019.

Nota: la información correspondiente al mes de septiembre no se encuentra disponible.



7. Afluencias a Zonas Arqueológicas y Ecológicas

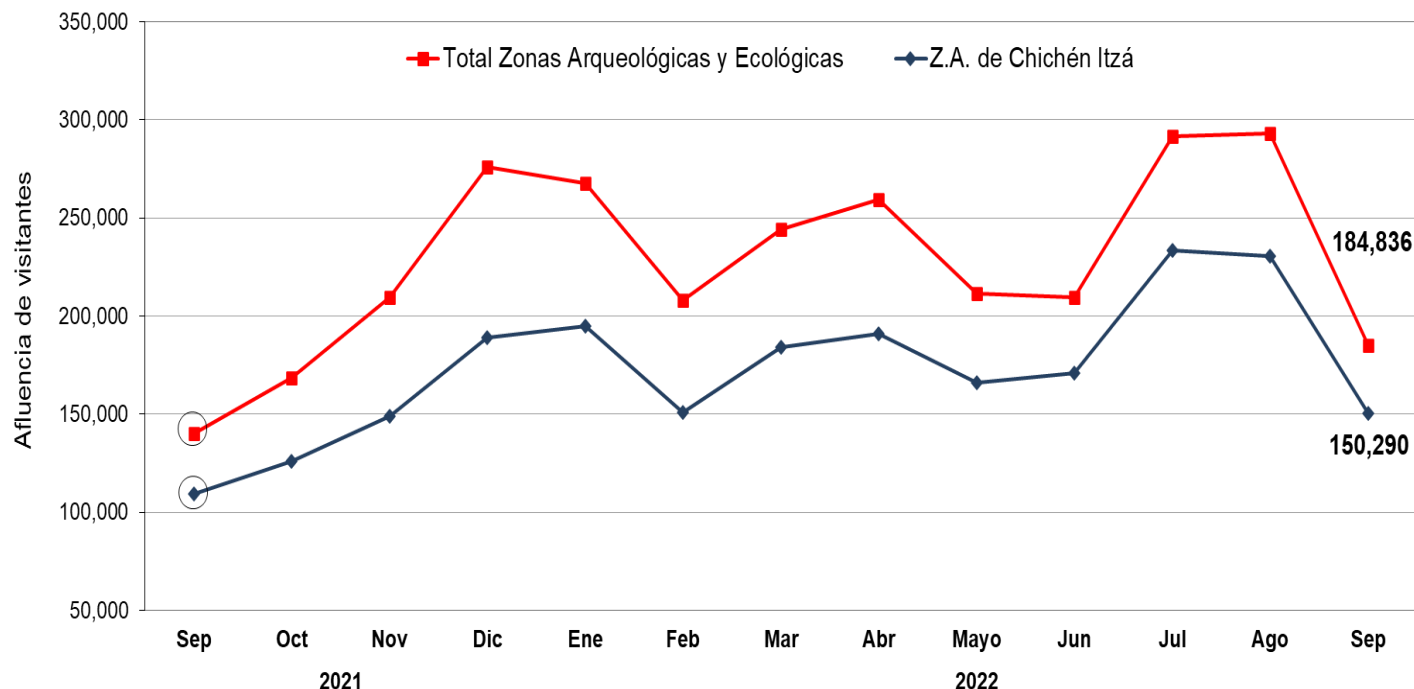

- Durante **septiembre de 2022** el **parador turístico de la zona arqueológica Chichén Itzá** registró una afluencia de 150,290 visitantes, lo anterior significa un incremento de +37.8% respecto a los 109,091 visitantes registrados durante mismo mes del 2021. De igual manera, esto implicó un **incremento de +3.41%** respecto a los 145,328 visitantes registrados durante septiembre de 2019.

Cabe señalar que durante el mes de septiembre de 2021, se registró una baja afluencia de visitantes a las zonas arqueológicas y ecológicas del estado debido a la pandemia.

ÁREA	ACUMULADO ENERO-SEPTIEMBRE		VARIACIÓN ANUAL
	2021	2022	
Zona Arqueológica de Chichén Itzá	1,114,759	1,671,951	+50.0%
Principales Zonas Arqueológicas y Ecológicas*	1,459,641	2,169,207	+48.6%

Fuente: Patronato CULTUR.

Nota: Los datos de visitantes a Chichén Itzá, no incluyen guías de turistas.

*/ Esta cifra comprende, además de los paradores de Chichén-Itzá, Uxmal, Dzibichaltún, Ek-Balam, Loltún y Balankanché; las afluencias a las áreas ecológicas de Celestún, Parque X'kekén, Uaymitún y El Corchito. Durante el mes de septiembre de 2022 los paradores de Loltún, Balankanché, parque X'kekén y Uaymitún no registraron actividad.



8. Movimiento de Pasajeros Vía Aérea

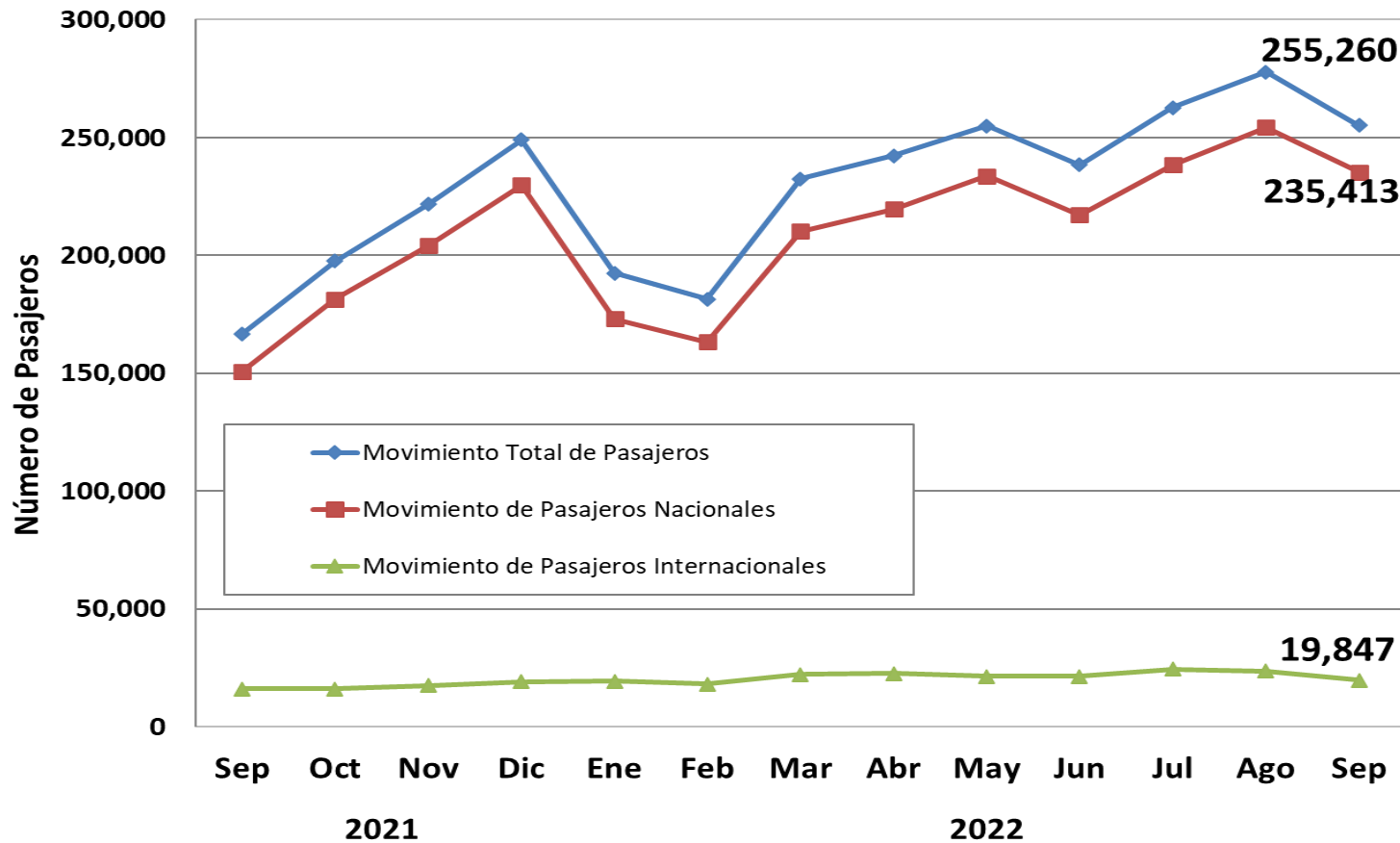

- Durante **septiembre de 2022** el Aeropuerto Internacional de la Ciudad de Mérida registró un **movimiento total de pasajeros (llegadas y salidas) de 255,260 personas**, lo que representa un **incremento de +53.0% pasajeros** respecto al mismo mes de 2021. Así mismo, lo anterior representa un **incremento del +19.6%** respecto a los 213,501 pasajeros recibidos durante el mismo mes de 2019, es decir, previo a la pandemia.

Fuente: Grupo ASUR. Se excluyen los pasajeros en tránsito y de aviación general.

INDICADOR	ACUMULADO ENERO-SEPTIEMBRE		VARIACIÓN ANUAL
	2021	2022	
Pasajeros	1,411,373	2,138,112	+51.5%



9. Conexiones Aéreas (Vuelos de Llegada)



Línea Aérea	Destinos con conectividad directa	Promedio de Frecuencia Semanal de Arribo de vuelos (domésticos)	Promedio de Frecuencia Semanal de Arribo de vuelos (internacionales)	Promedio Semanal de Asientos Disponibles (Vuelos de Llegada)
Aeroméxico	Ciudad de México y Aeropuerto Internacional Felipe Ángeles	75	-	11,257
United	Houston (EEUU)	-	7	1,148
Volaris	Ciudad de México, Aeropuerto Internacional Felipe Ángeles, Guadalajara, Monterrey, Oaxaca, Tijuana y Oakland (EEUU) - Ciudad de México ^{a/}	54	3	10,010
Viva Aerobús	Ciudad de México, Guadalajara, Monterrey, Toluca, Tuxtla Gutiérrez, Veracruz, Villahermosa y La Habana (Cuba)	59	2	12,996
Magnicharters	Ciudad de México y La Habana (Cuba)	2	2	592
American Airlines	Miami (EEUU)	-	7	910
TAG Airlines	Guatemala y Flores (Guatemala)	-	7	238
OPERACIONES PROMEDIO SEMANAL (DE ARRIBO)		190	28	37,151

Fuente: ASUR.

Nota: Corresponde al promedio semanal de vuelos programados en el Aeropuerto Internacional de Mérida durante **septiembre** de 2022.

A partir del 18 y 19 de septiembre de 2022 iniciaron las operaciones de los vuelos charters no regulares de Aeromar, provenientes de Cozumel y Chetumal. El itinerario oficial de los vuelos operados por dicha aerolínea durante el presente mes se encuentra en proceso de confirmación con ASUR.

a/ De acuerdo a los itinerarios proporcionados por ASUR, la ruta Oakland - Ciudad de México - Mérida se contabiliza como vuelo doméstico, sin embargo para efectos de este cuadro será mostrado como vuelo internacional.



10. Ingreso Hotelero (Mensual)

- Durante **agosto 2022**, el **ingreso hotelero en el estado** se ubicó en **\$227.6 millones de pesos**, es decir, \$82.5 millones de pesos por arriba del monto registrado en agosto de 2021, lo que implica un incremento de **+56.9%** con respecto al mismo mes del año pasado, debido a que este indicador registró una baja notable ocasionada por la pandemia. Asimismo, dicho indicador representa \$63.2 millones de pesos por arriba del monto registrado en agosto de 2019, lo que implica un **incremento de +38.4%** en términos nominales para este indicador durante el octavo mes del año.

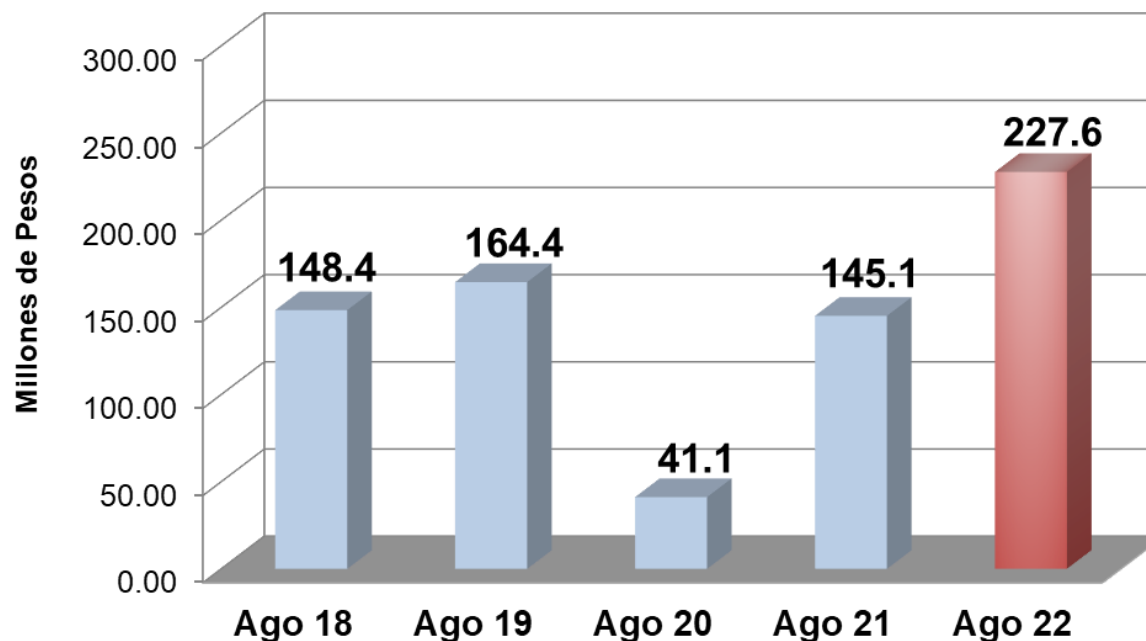

INDICADOR	ACUMULADO ENERO-AGOSTO		VARIACIÓN ANUAL
	2021	2022	
Ingreso Hotelero (Millones de Pesos)	975.2	1,757.1	+80.2%

Fuente: Agencia de Administración Fiscal de Yucatán.

YUCATÁN[®]



Juntos transformemos
Yucatán
GOBIERNO DEL ESTADO

SEFOTUR
SECRETARÍA DE FOMENTO
TURÍSTICO

