



Juntos transformemos
Yucatán
GOBIERNO ESTATAL 2018 · 2024

SEFOTUR
SECRETARÍA DE FOMENTO
TURÍSTICO



RESULTADOS DE LA ACTIVIDAD TURÍSTICA EN YUCATÁN

ABRIL 2020



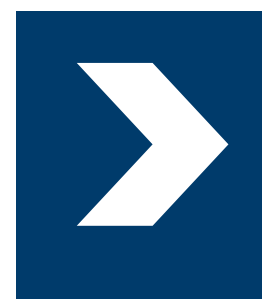

PRESENTACIÓN

La información sobre la actividad turística del presente reporte continúa siendo afectada por los **efectos socioeconómicos de la contingencia sanitaria por el Covid-19**, declarado como pandemia sanitaria por la Organización Mundial de la Salud (OMS) desde el pasado 12 de marzo, principalmente por la **restricción mundial de los viajes y el confinamiento de la mayor parte de la población**.

El Gobierno de la República, a través de la Secretaría de Salud, **declaró el inicio de la fase 3 de la epidemia de Covid-19**, por lo cual se ha extendido hasta el próximo 30 de mayo **el cierre de actividades no esenciales, que incluyen importantes servicios turísticos como la hotelería, agencias de viajes, museos y zonas arqueológicas, entre otros**, cancelando por completo los beneficios del periodo vacacional de Semana Santa y Pascua.

En este contexto, el Centro de Investigación y Competitividad Turística Anáhuac (CICOTUR) y el Consejo Nacional Empresarial Turístico (CNET) han **estimado las afectaciones al turismo mexicano en 2020** como consecuencia de la pandemia **con un resultado desolador**: este año vislumbran una **reducción del consumo turístico total de 1,612 billones de pesos**, con lo que la **participación del turismo en el Producto Interno Bruto Nacional sería de 4.9%** (inferior a la aportación de 8.7% registrada en 2018), con **potencial riesgo de pérdida de un millón de empleos**, bajo un **escenario de recesión económica** con una **caída del 7% en el PIB Nacional**.

Por lo anterior, las cifras de los indicadores que se muestran a continuación, salvo que se indique lo contrario, corresponden al mes de abril del presente año y los mismos reflejan los efectos negativos de la contingencia sanitaria, los cuales por su magnitud son históricos para nuestra entidad. La información referente al ingreso hotelero corresponde al mes de marzo de 2020.

Para completar este panorama, se recomienda consultar el reporte denominado **“Termómetro del Impacto al Sector Turístico en Yucatán por la Contingencia del Covid-19”**, que se publica en el sitio <http://sefotur.yucatan.gob.mx/covid-19>





1. Ocupación Hotelera

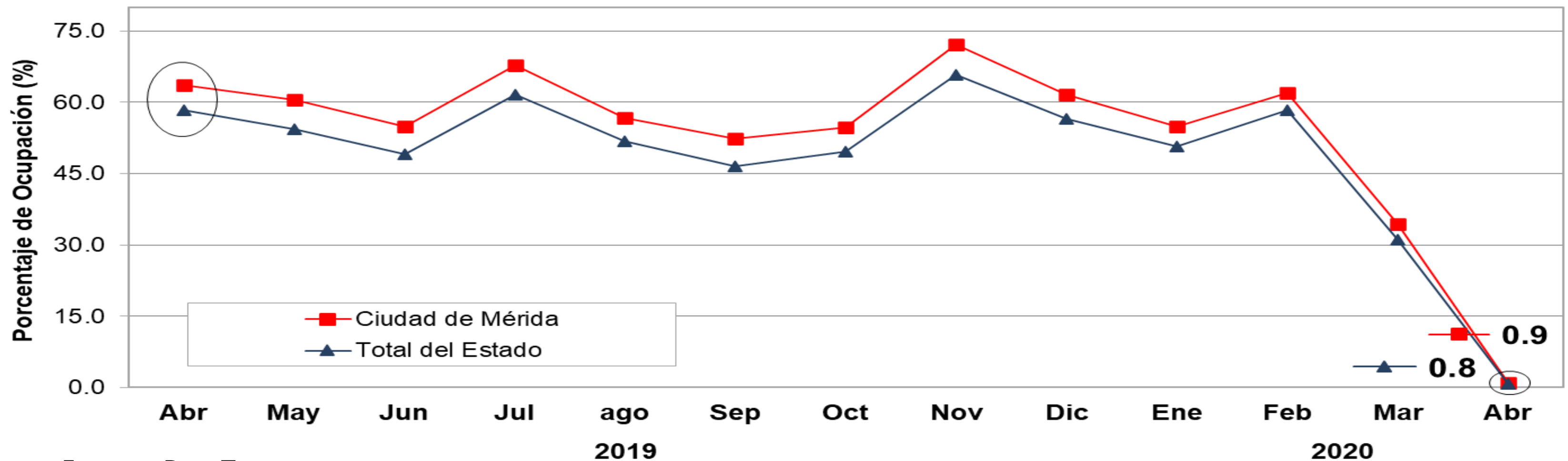

Fuente: DataTur.

ÁREA	ACUMULADO ENERO - ABRIL		DIFERENCIA EN PTS.
	2019	2020	
Ciudad de Mérida	62.6	37.9	-24.7
Total del Estado	57.5	35.1	-22.6

- Durante **abril de 2020**, el **porcentaje de ocupación hotelera en Yucatán** se ubicó en **0.8%**, es decir, tuvo un decremento de **-57.5 puntos porcentuales** con respecto al porcentaje de ocupación registrado durante abril de 2019 (58.3%).
- En el mismo mes, **la ciudad de Mérida** registró una ocupación de **0.9%**, es decir, tuvo un decremento de **-62.7 puntos porcentuales** con respecto al porcentaje de ocupación registrado durante abril del año pasado (63.6%).





2. Llegada de Turistas con Pernocta

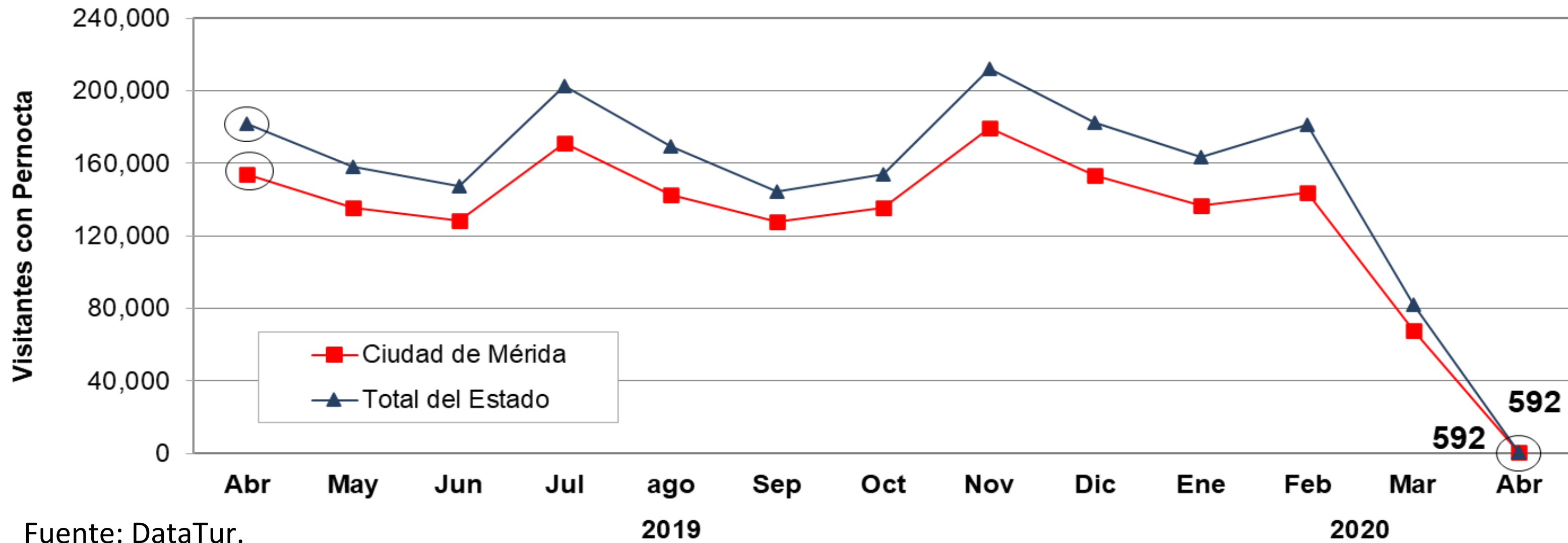

ÁREA	ACUMULADO ENERO - ABRIL		VARIACIÓN ANUAL
	2019	2020	
Ciudad de Mérida	563,265	349,054	-38.0%
Total del Estado	674,960	427,855	-36.6%

- Debido a la **suspensión de la actividad turística por la pandemia del Covid-19**, durante **abril de 2020** el Estado de Yucatán recibió un total de **592 turistas con pernocta**, de los cuales el **94.4% fueron de origen nacional y el 5.6% de origen internacional**. Lo anterior, representa **un decremento de -99.7%** respecto a los 181,924 turistas con pernocta registrados durante abril de 2019.





3. Arribo de Cruceros (barcos)

- Debido a la **suspensión de operaciones de las líneas navieras en el mundo** por la contingencia sanitaria, durante **abril de 2020**, el Puerto de Progreso **no registró arribo de cruceros**, lo anterior, significa un **decremento del 100%** respecto a la cantidad de barcos registrados durante el mismo mes del año anterior.

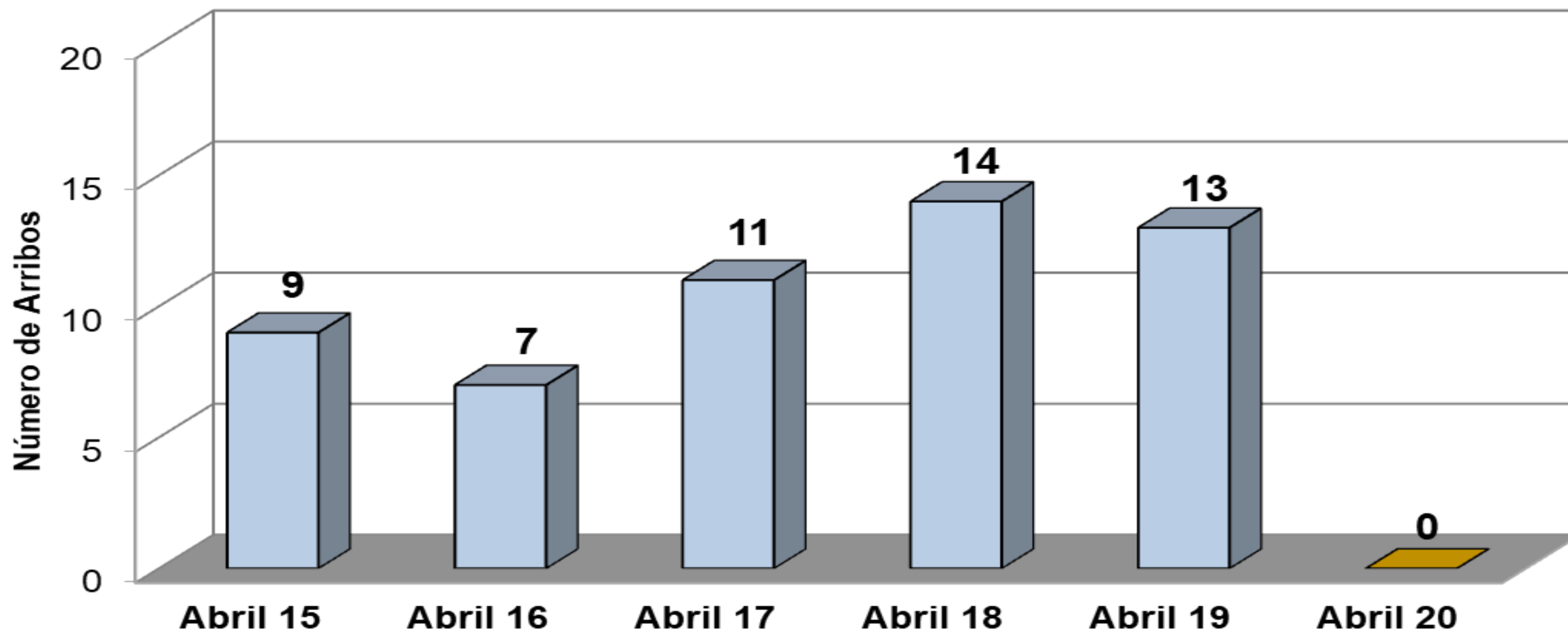

INDICADOR	ACUMULADO ENERO - ABRIL		VARIACIÓN ANUAL
	2019	2020	
Cruceros	48	44	-8.3%

Fuente: Secretaría de Fomento Turístico del Estado de Yucatán (SEFOTUR).





4. Arribo de Cruceros (pasajeros)

- Debido a la **suspensión de operaciones de las líneas navieras en el mundo** por la contingencia sanitaria, durante **abril de 2020**, el Puerto de Progreso no registró **arribo de pasajeros**, lo anterior, significa **un decremento del 100%** respecto a los 39,227 pasajeros recibidos durante abril de 2019.

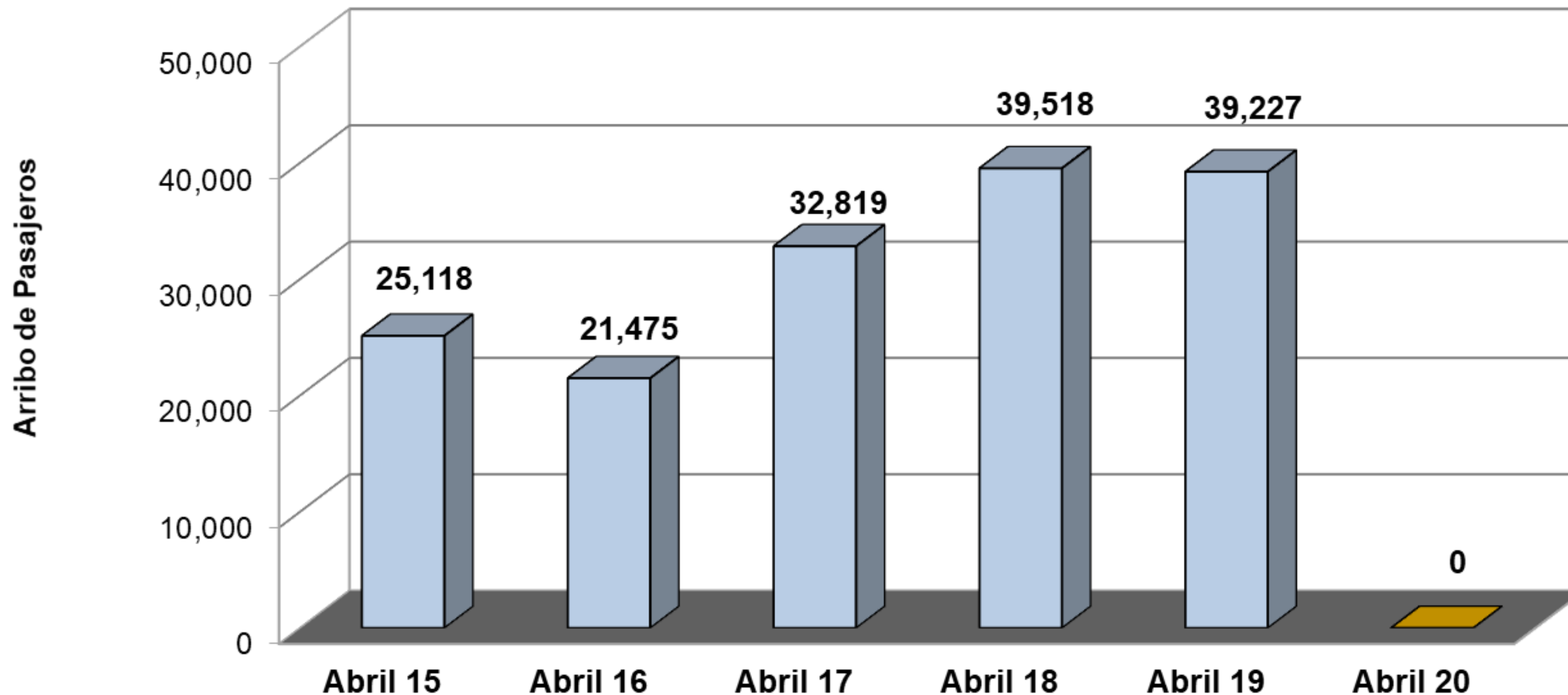

INDICADOR	ACUMULADO ENERO - ABRIL		VARIACIÓN ANUAL
	2019	2020	
Pasajeros	142,228	116,162	-18.3%

Fuente: Secretaría de Fomento Turístico del Estado de Yucatán (SEFOTUR).





5. Congresos y Convenciones (eventos)

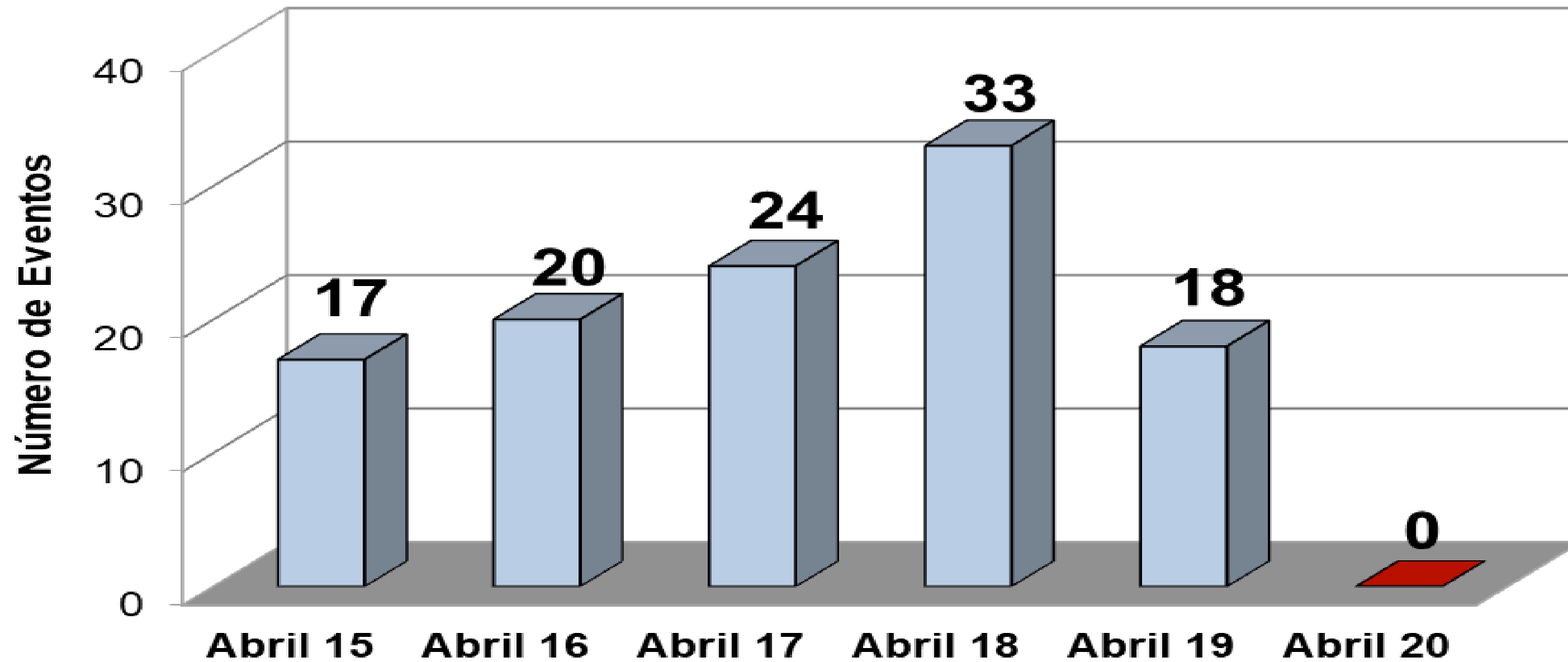

INDICADOR	ACUMULADO ENERO - ABRIL		VARIACIÓN ANUAL
	2019	2020	
Eventos	66	50	-24.2%

Fuente: Fideicomiso para el Desarrollo del Turismo de Reuniones (FIDETURE).

- Como consecuencia de la **suspensión de los eventos de turismo de reuniones** por la contingencia, durante **abril de 2020**, no se llevaron a cabo eventos de congresos y convenciones, lo que implicó un **decremento del -100%** respecto al número de eventos registrados durante el mismo mes del año pasado.





6. Congresos y Convenciones (participantes)

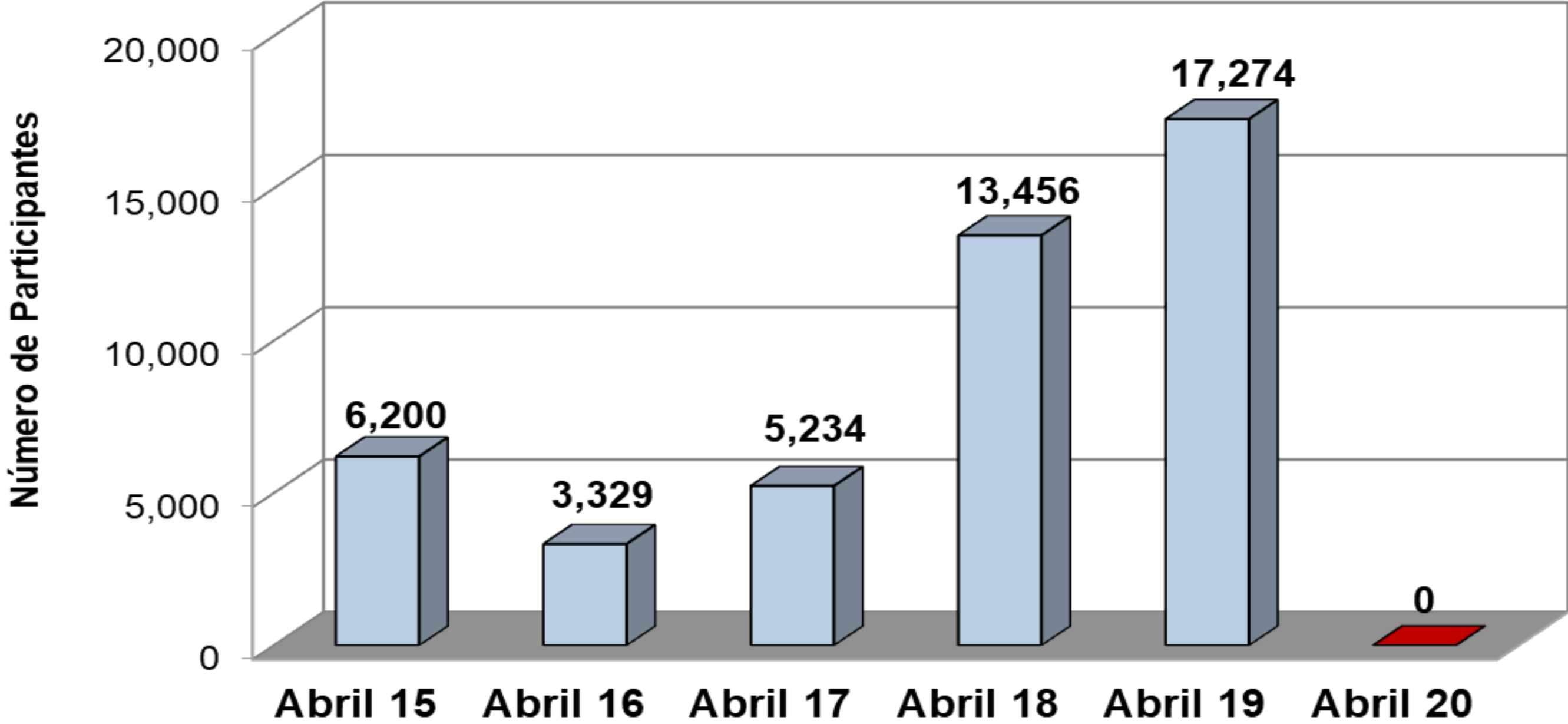

INDICADOR	ACUMULADO ENERO - ABRIL		VARIACIÓN ANUAL
	2019	2020	
Participantes	32,116	13,791	-57.1%

Fuente: Fideicomiso para el Desarrollo del Turismo de Reuniones (FIDETURE).

- Como consecuencia de la **suspensión de los eventos de turismo de reuniones** por la contingencia, durante **abril de 2020**, no se observó asistencia a eventos de congresos y convenciones, lo que implicó un **decremento del -100%** respecto a los **17,274 asistentes** registrados durante el mismo mes del año pasado.





7. Afluencia a Zonas Arqueológicas y Ecológicas

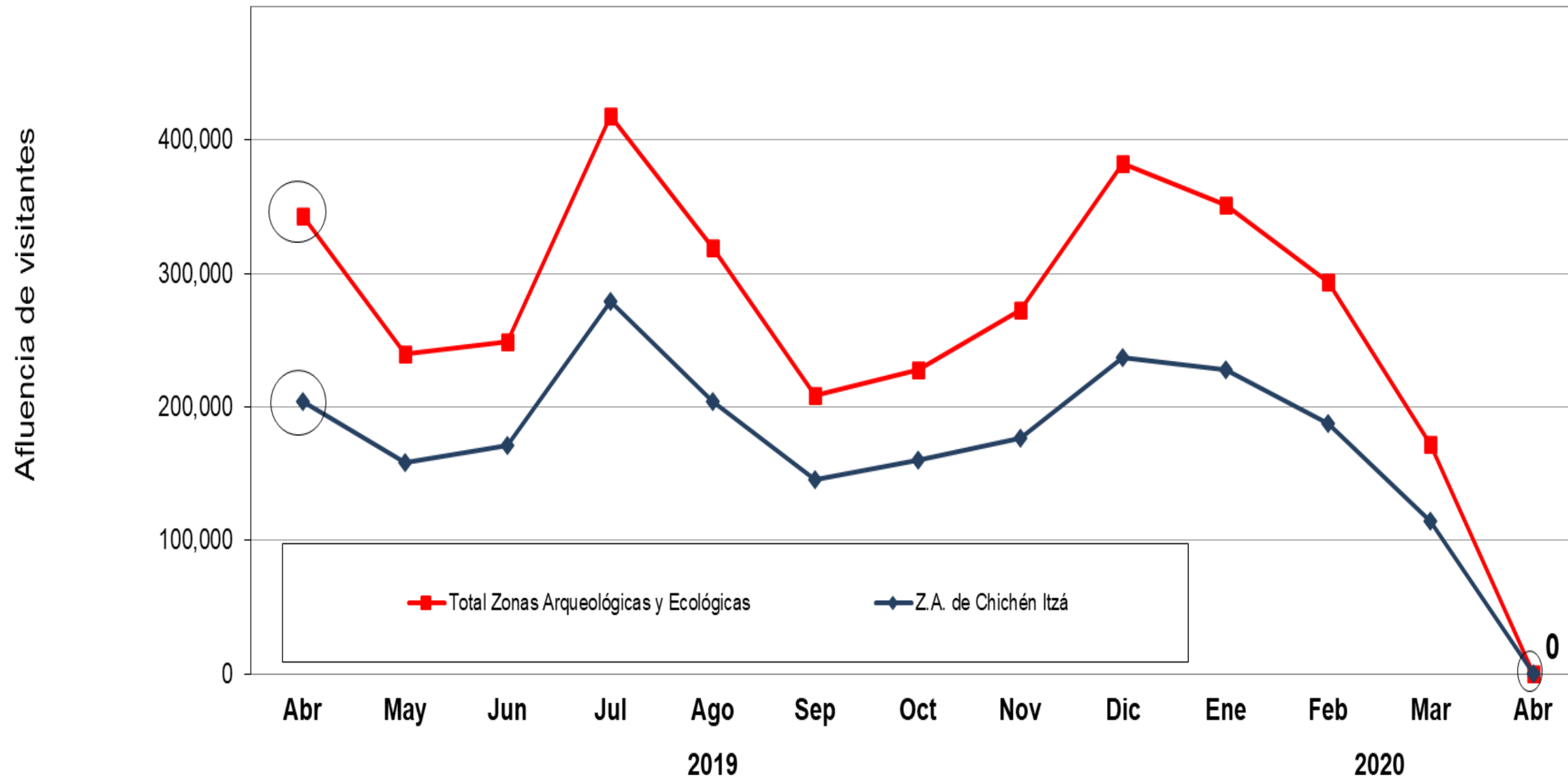

- Debido al cierre de los paradores turísticos de las zonas arqueológicas y ecológicas del Estado, durante **abril de 2020**, no se registro afluencia de visitantes al **parador turístico de Chichén Itzá** representando un **decremento de 100%**, respecto a los 204,144 visitantes registrados durante abril de 2019.

ÁREA	ACUMULADO ENERO - ABRIL		VARIACIÓN ANUAL
	2019	2020	
Zona Arqueológica de Chichén Itzá	843,972	531,122	-37.1%
Principales Zonas Arqueológicas y Ecológicas*	1,327,961	816,599	-38.5%

Fuente: Patronato CULTUR.

Nota: Los datos de visitantes a Chichén Itzá, no incluyen guías de turistas.

*/ Esta cifra comprende, además de los paradores de Chichén- Itzá, Uxmal, Dzibichaltún, Ek-Balam, Loltún y Balankanché; las afluencias a las áreas ecológicas de Celestún, X'kekén, Samulá, Uaymitún y El Corchito.





8. Movimiento de Pasajeros Vía Aérea

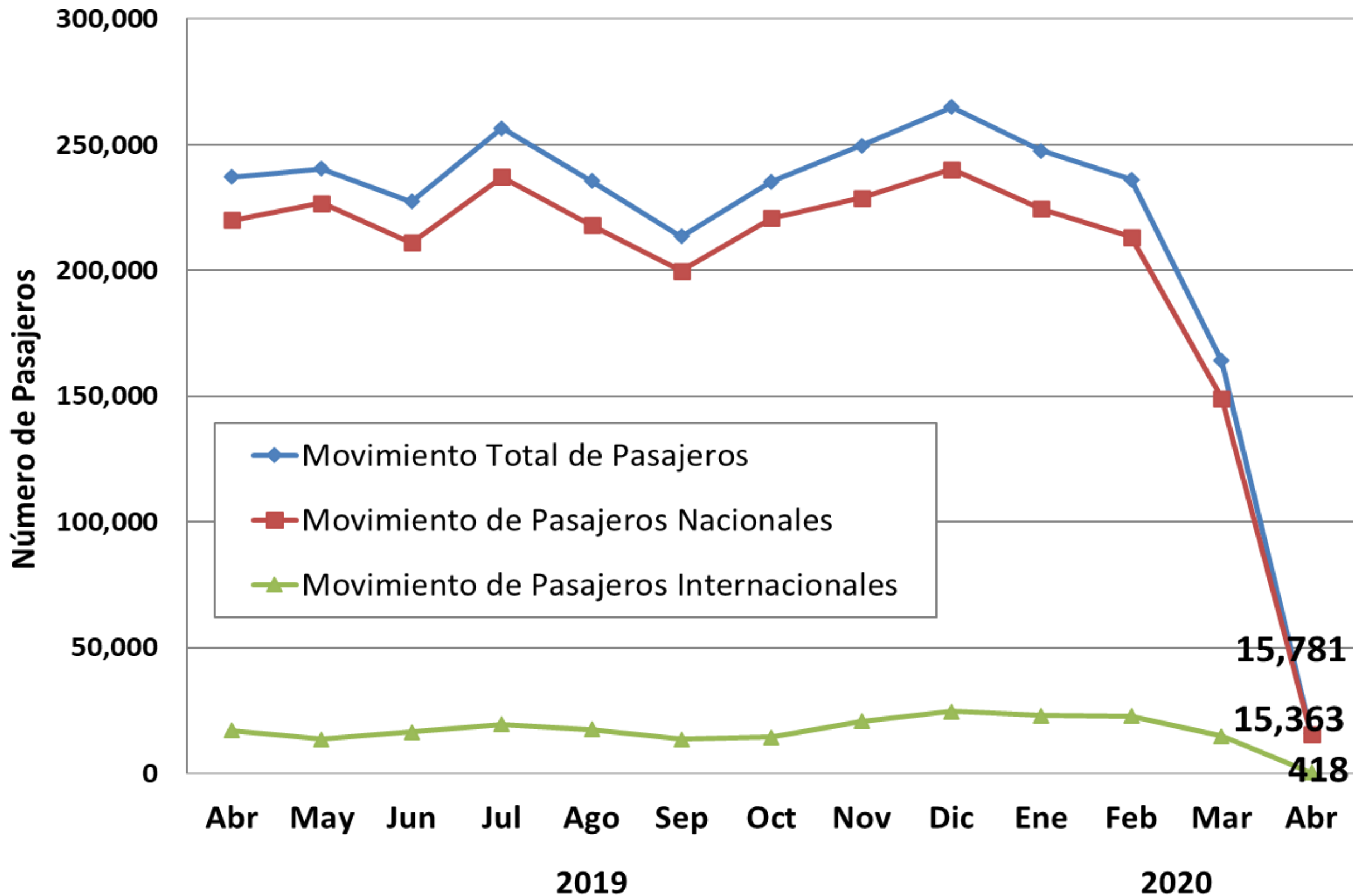

• Debido a la **disminución de operaciones aéreas** por la contingencia sanitaria, durante **abril de 2020** el Aeropuerto Internacional de la ciudad de Mérida registró un **movimiento total de pasajeros (llegadas y salidas) de 15,781 personas**, lo que representa un **decremento de -93.3%** respecto a los 237,122 pasajeros recibidos durante el mismo mes de 2019.

INDICADOR	ACUMULADO ENERO - ABRIL		VARIACIÓN ANUAL
	2019	2020	
Pasajeros	867,380	663,699	-23.5%

Fuente: ASUR. Se excluyen los pasajeros en tránsito y de aviación general.





9. Conexiones Aéreas (de Llegada)

Línea Aérea	Destinos con conectividad directa	Promedio de Frecuencia Semanal de Arribo de vuelos (domésticos)	Promedio de Frecuencia Semanal de Arribo de vuelos (internacionales)	Promedio Semanal de Asientos Disponibles (Vuelos de Llegada)
Aeroméxico	México	22	-	2,178
Interjet	México	2	-	300
Volaris	Guadalajara y México	8	-	1,392
Viva Aerobús	Guadalajara, México, Monterrey, Tuxtla Gutiérrez, Veracruz y Villahermosa	43	-	7,740
Magnicharters	México	1	-	141
American Airlines	Miami (EEUU)	-	2	152
OPERACIONES PROMEDIO SEMANAL (DE ARRIBO)		76	2	11,903

Fuente: ASUR.

Nota: Corresponde al promedio semanal de vuelos programados en el Aeropuerto Internacional de Mérida durante abril de 2020. Esta programación se vio afectada por la cancelación de vuelos que inició en la 2da quincena de marzo debido a la contingencia sanitaria del Covid-19, cabe destacar que se registró para el presente mes la cancelación de operaciones de las aerolíneas WestJet, United, Mayair, Tar y Aeromar.





9. Conexiones Aéreas (vuelos cancelados)

Aerolínea	Semana 1	Semana 2	Semana 3	Semana 4	Semana 5	Semana 6	Semana 7	Semana 8	Semana 9	Semana 10	Acumulado
	24 - 27 Marzo	28 Marzo - 2 Abril	3 - 9 Abril	10 - 16 Abril	17 - 23 Abril	24 - 30 Abril	1 - 7 Mayo	8 - 14 Mayo	15 - 21 Mayo	22 - 28 p/ Mayo	
Aeroméxico	25	28	4	0	0	0	0	0	0	0	57
WestJet	0	Susp.	Susp.	Susp.	Susp.	Susp.	Susp.	Susp.	Susp.	Susp.	0
United	4	4	Susp.	Susp.	Susp.	Susp.	Susp.	Susp.	Susp.	Susp.	8
Interjet	14	17	0	0	0	0	0	0	0	0	31
Volaris	9	20	0	2	4	6	1	0	0	0	42
Viva Aerobús	13	15	21	14	6	5	7	10	5	7	103
Magnicharters	2	1	0	1	1	0	Susp.	Susp.	Susp.	Susp.	5
Mayair	0	Susp.	Susp.	Susp.	Susp.	Susp.	Susp.	Susp.	Susp.	Susp.	0
TAR	1	6	Susp.	Susp.	Susp.	Susp.	Susp.	Susp.	Susp.	Susp.	7
American Airlines	2	2	1	2	2	3	0	Susp.	Susp.	Susp.	12
Aeromar	0	3	Susp.	Susp.	Susp.	Susp.	Susp.	Susp.	Susp.	Susp.	3
Totales	70	96	26	19	13	14	8	10	5	7	268

Fuente: Grupo Aeroportuario del Sureste (ASUR).
Susp. Vuelo suspendido por la contingencia sanitaria.
p/: Información preliminar

Nota metodológica: Monitoreo diario del Aeropuerto Internacional de la Ciudad de Mérida, iniciado el 24 de marzo de 2020 para verificar la afectación de operaciones de vuelos por la contingencia sanitaria del Covid-19. El número de vuelos cancelados de llegada afecta un número similar de vuelos de salida para el mismo periodo.





10. Ingreso Hotelero Mensual

- Durante **marzo 2020**, el **ingreso hotelero en el Estado** se ubicó en **\$79.7 millones de pesos**, es decir, - \$102.4 millones de pesos por de bajo del monto registrado en marzo de 2019, lo que implica un **decremento de -56.2%** en términos nominales para este indicador durante el tercer mes del año.

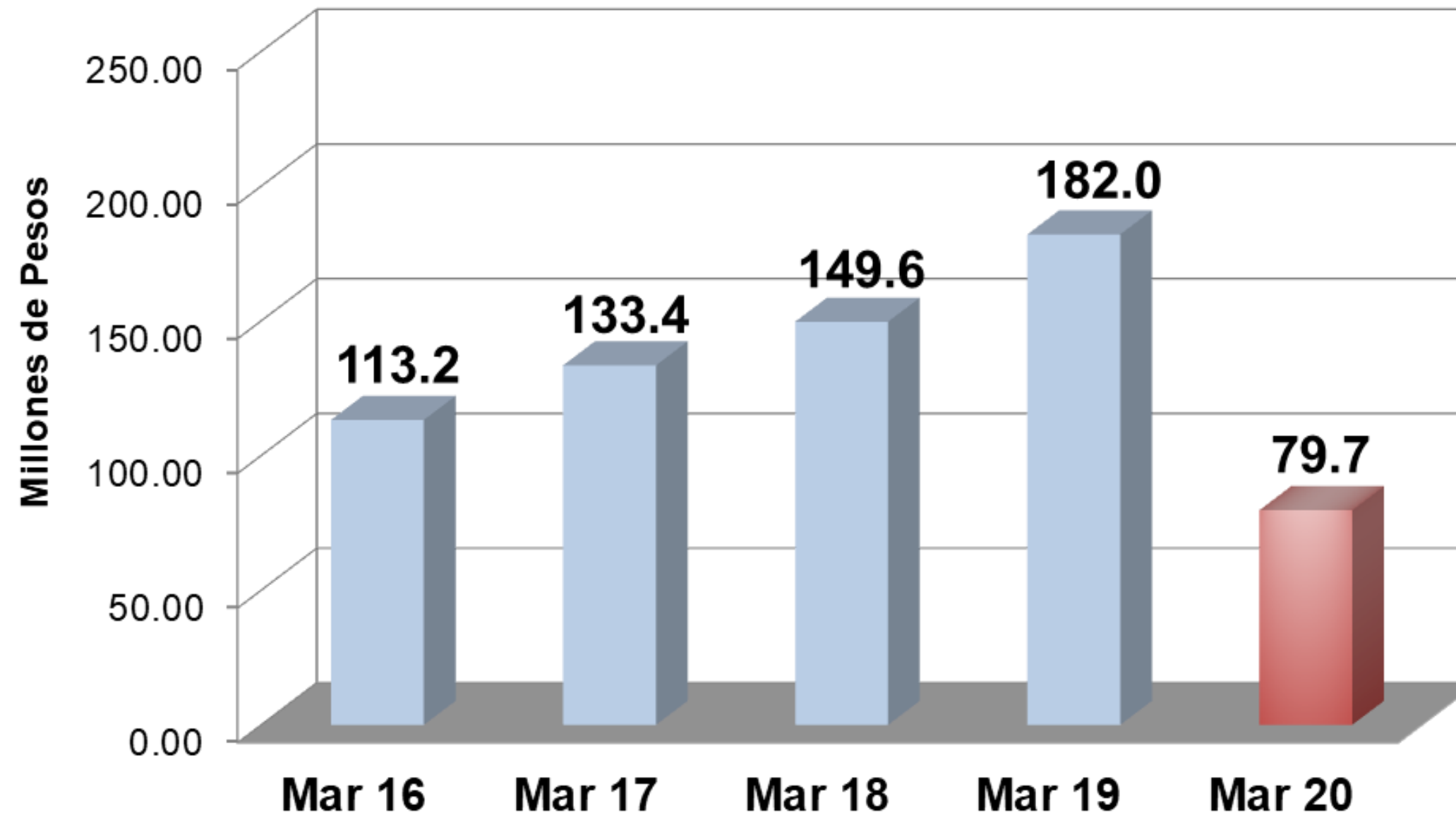

INDICADOR	ACUMULADO ENERO - MARZO		VARIACIÓN ANUAL
	2019	2020	
Ingreso Hotelero (millones de pesos)	514.2	460.6	-10.4%

Nota: A partir de julio de 2015 se modifica la metodología para el cálculo del indicador del ingreso hotelero, por lo que a partir de este mes se aplicará para su integración únicamente las declaraciones normales y última complementaria (en los casos que aplique), del pago del Impuesto al 5% sobre el Hospedaje, a fin de proporcionar un dato más exacto de este indicador.

Fuente: Agencia de Administración Fiscal de Yucatán.





YUCATÁN [®]



Juntos transformemos
Yucatán
GOBIERNO ESTATAL 2018 · 2024

SEFOTUR
SECRETARÍA DE FOMENTO
TURÍSTICO

