



Juntos transformemos  
**Yucatán**  
GOBIERNO DEL ESTADO

**SEFOTUR**  
SECRETARÍA DE FOMENTO  
TURÍSTICO

# RESULTADOS DE LA ACTIVIDAD TURÍSTICA EN YUCATÁN



## OCTUBRE 2022

#YucatánEsColor

[yucatan.travel](http://yucatan.travel)



YUCATAN



# PRESENTACIÓN

El presente reporte muestra los **resultados de la actividad turística en Yucatán durante octubre de 2022**, periodo en el cual la afluencia de **visitantes con pernocta** a la entidad alcanzó **194,169 personas**, cifra que implica una llegada de turistas superior a la registrada **antes del inicio de la pandemia** en octubre de 2019 (153,987 turistas) y la misma también **excede lo observado en octubre de 2021 (125,260 turistas)**.

Es relevante señalar que en el acumulado **enero-octubre de 2022 continúa la tendencia de crecimiento en la llegada de turistas nacionales a la entidad** con respecto a los niveles previo a la pandemia, pues durante dicho lapso **el arribo acumulado de turistas domésticos (1,388,231 turistas) supera en 144,579 personas (+11.6%) el monto acumulado de turistas nacionales recibidos durante el periodo enero – octubre de 2019 (1,243,652 turistas)**. En cuanto a los turistas internacionales, dicha cantidad aún se ubica por debajo de los niveles registrados en 2019, previo a la pandemia.

Por otro lado, durante el décimo mes del presente año **la ocupación hotelera promedio en la Ciudad de Mérida se ubicó en 60.4%**, lo que representa un **incremento de +20.7 puntos porcentuales con respecto al indicador observado en octubre de 2021 (39.7%)**. Asimismo, dicho indicador se ubica 5.6 puntos porcentuales por encima de la ocupación hotelera registrada en octubre de 2019 (54.8%), es decir, antes del inicio de la pandemia.

En el plano nacional, según el análisis del Centro de Investigación y Competitividad Turística Anáhuac, elaborado con datos de la Unidad de Política Migratoria de la SEGOB respecto a los resultados de las **llegadas de turistas por vía aérea al país durante octubre de 2022, el acumulado anual de las llegadas de pasajeros internacionales por vía aérea a nuestro país (16.18 millones de pasajeros) supera en +7.7% el monto registrado durante el mismo periodo de 2019**, continuando siendo sostenido por el buen desempeño de los mercados de Colombia, EEUU, Perú y España.

Asimismo, **en octubre se mantiene en Yucatán el semáforo epidemiológico estatal en color verde, sin la obligatoriedad del uso del cubrebocas en espacios abiertos y cerrados** y únicamente se mantiene su uso en transporte público y hospitales.

Finalmente, al igual que en reportes anteriores, las cifras que se muestran a continuación, salvo que se indique lo contrario, corresponden al mes de **octubre de 2022**. Asimismo, la información referente al ingreso hotelero corresponde al mes de **septiembre** del presente año.



# 1. Ocupación Hotelera

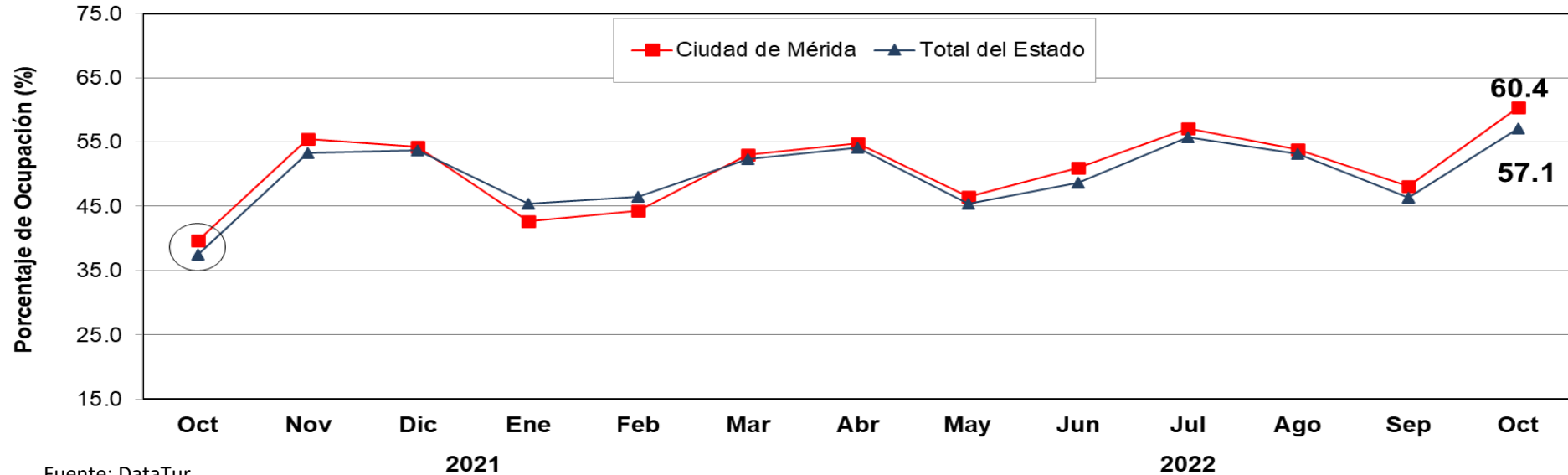

Fuente: DataTur.

ÁREA	ACUMULADO ENERO-OCTUBRE		DIFERENCIA EN PTS.
	2021	2022	
Ciudad de Mérida	30.9	51.3	+20.4
Total del Estado	29.3	50.5	+21.2

- Durante **octubre de 2022**, el **porcentaje de ocupación hotelera en Yucatán** se ubicó en **57.1%**, es decir, tuvo un **incremento de +19.7 puntos porcentuales** respecto al mismo mes del 2021, cuando la actividad turística estuvo restringida debido a la contingencia por Covid-19. Sin embargo, lo anterior implicó un **incremento de +7.5 puntos porcentuales** respecto a la ocupación registrada en octubre de 2019.
- En el mismo mes, **la Ciudad de Mérida** registró una ocupación de **60.4%**, es decir, tuvo un **incremento de +20.7 puntos porcentuales** con respecto al mismo mes de 2021, cuando la actividad turística estuvo restringida debido por la pandemia. Sin embargo, lo anterior representa un **incremento de +5.6 puntos porcentuales** respecto al porcentaje de ocupación registrado en octubre de 2019.



## 2. Llegada de Turistas con Pernocta

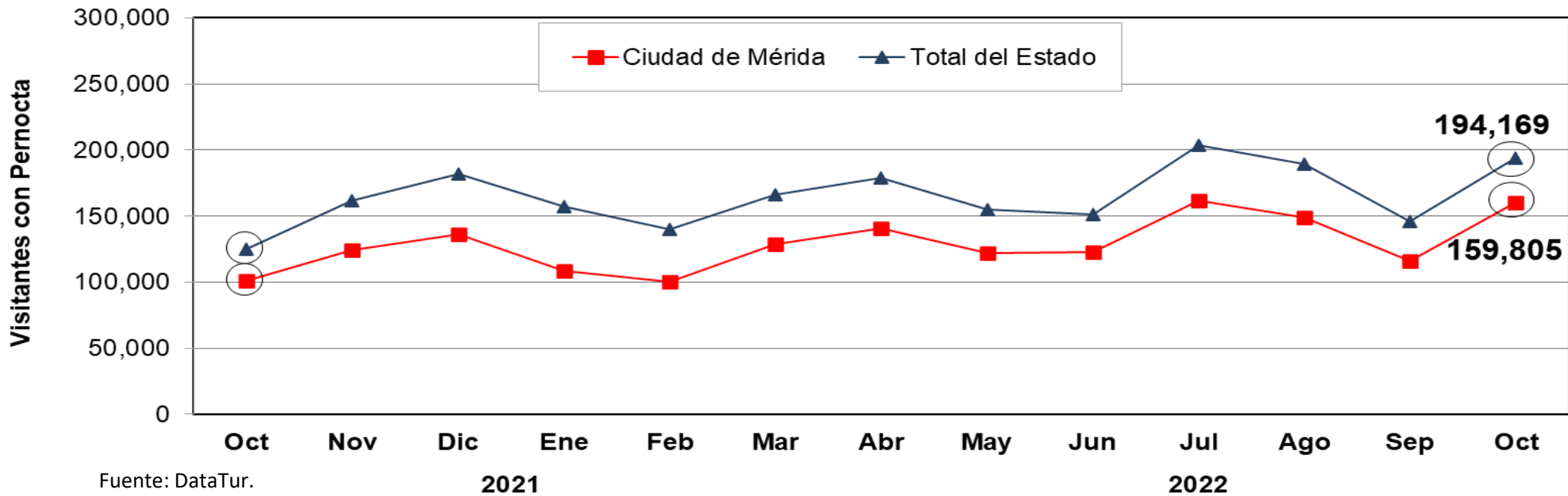

ÁREA	ACUMULADO ENERO-OCTUBRE		VARIACIÓN ANUAL
	2021	2022	
Ciudad de Mérida	828,350	1,308,654	+58.0%
Total del Estado	1,018,484	1,681,388	+65.1%

- Durante **octubre de 2022** el estado de Yucatán recibió **194,169 turistas con pernocta**, lo que representa un incremento de 68,909 turistas con pernocta respecto a octubre de 2021, cuando se restringió la actividad turística por la pandemia. Asimismo, lo anterior implicó un **alza de +26.1%** respecto a los 153,987 turistas con pernocta registrados en octubre de 2019 (antes de la pandemia).



### 3. Arribo de Cruceros (Barcos)



- Durante **octubre de 2022** el Puerto de Progreso **registró el arribo de siete cruceros**, lo que significa un incremento de +233.3% respecto a los tres barcos registrados durante octubre de 2021. Sin embargo lo anterior significa un decremento de -56.3% respecto a los 16 barcos registrados durante octubre del 2019.

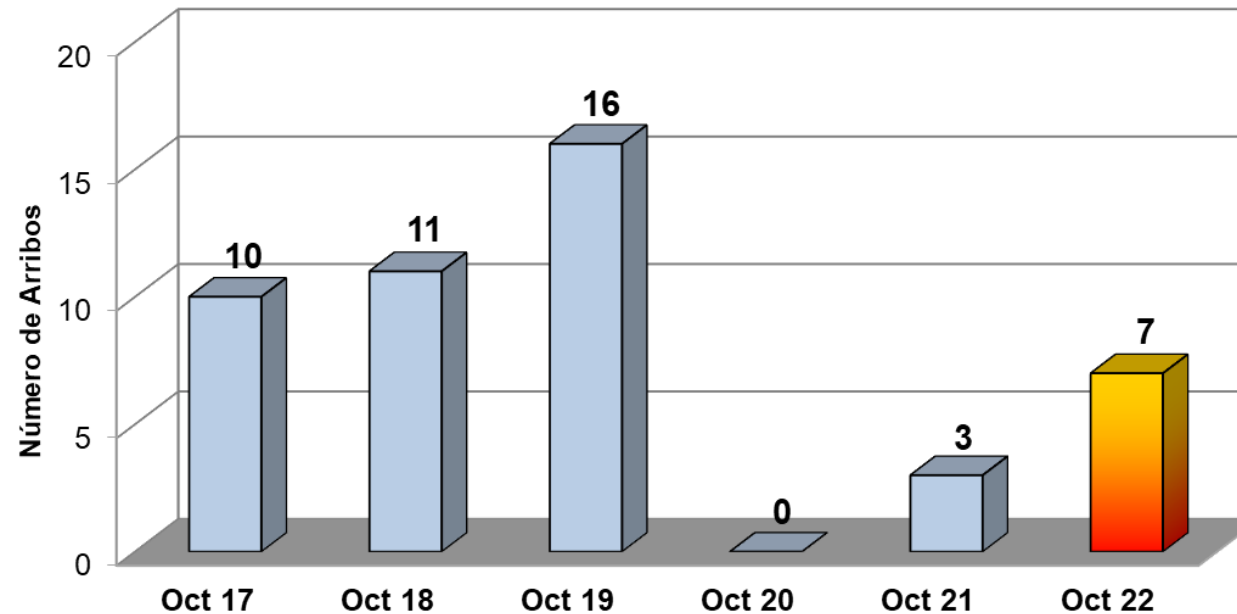

INDICADOR	ACUMULADO ENERO-OCTUBRE		DIFERENCIA ABS
	2021	2022	
Cruceros	10	79	+69.0

Fuente: Secretaría de Fomento Turístico del Estado de Yucatán (SEFOTUR).

Nota: Debido a los efectos de la pandemia, durante 2021 las cifras únicamente reflejan la actividad registrada a partir de la reactivación del 26 de julio de 2021 en adelante, registrándose al mes de octubre del mismo año un acumulado de diez cruceros.



## 4. Arribo de Cruceros (Pasajeros)



- Durante **octubre de 2022** el Puerto de Progreso **registró el arribo de 20,885 pasajeros**, lo que significa un incremento de +284.1% respecto a los 7,350 pasajeros registrados durante octubre de 2021. Sin embargo, lo anterior significa un decremento de -60.1% respecto a los 52,394 pasajeros registrados durante octubre del 2019.

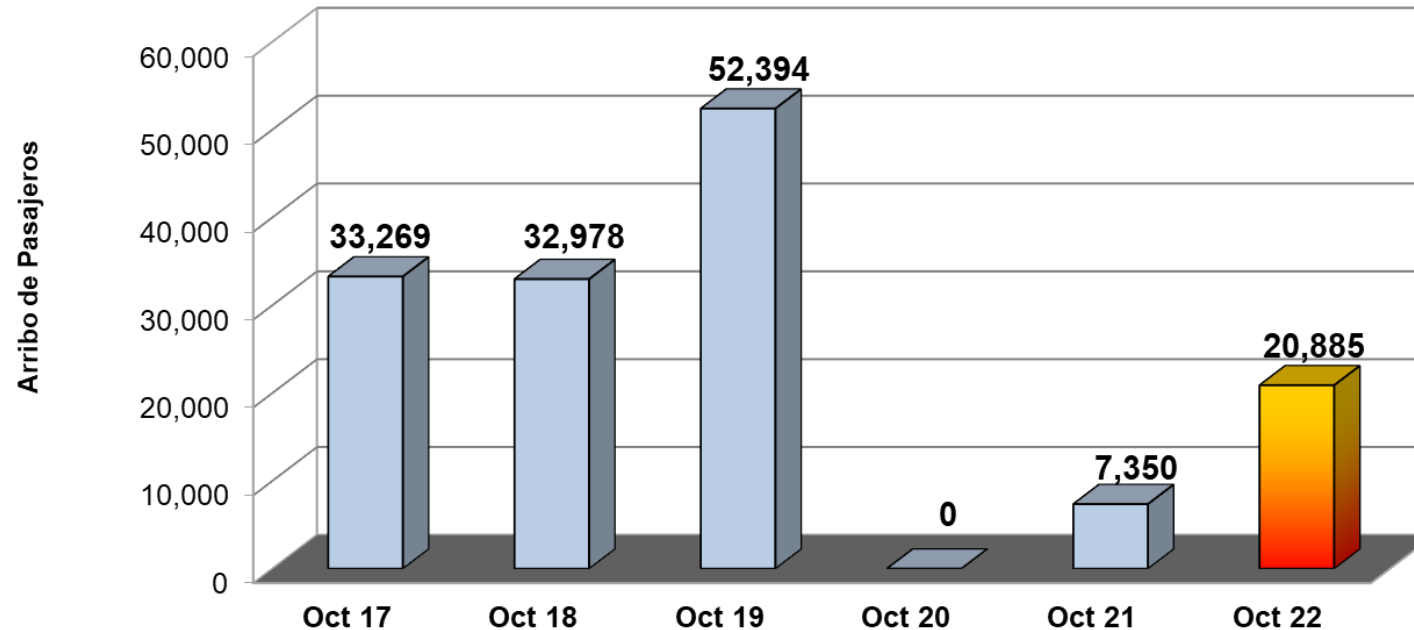

INDICADOR	ACUMULADO ENERO-OCTUBRE		DIFERENCIA ABS
	2021	2022	
Pasajeros	22,936	193,705	+170,769

Fuente: Secretaría de Fomento Turístico del Estado de Yucatán (SEFOTUR).

Nota: Debido a los efectos de la pandemia, durante 2021 las cifras únicamente reflejan la actividad registrada a partir de la reactivación del 26 de julio de 2021 en adelante, registrándose al mes de octubre el arribo de 20,885 pasajeros.



## 5. Congresos y Convenciones (Eventos)

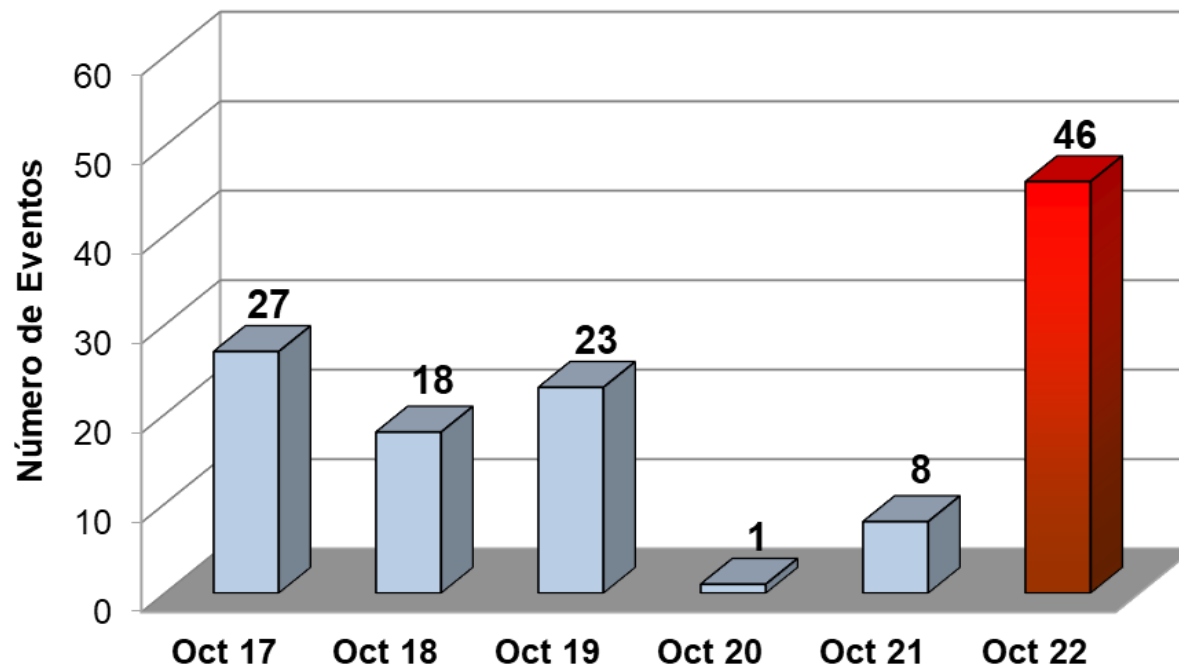

INDICADOR	ACUMULADO ENERO-OCTUBRE		VARIACIÓN ANUAL
	2021	2022	
Eventos	108	152	+40.7%

Fuente: Fideicomiso para el Desarrollo del Turismo de Reuniones (FIDETURE).

- Durante **octubre de 2022** se llevaron a cabo 46 eventos de congresos y convenciones, lo que significa un incremento de +475.0% respecto a los 8 eventos registrados durante octubre de 2021. De igual manera, implicó un **incremento de +100%** respecto al número de eventos registrados durante el mismo mes del 2019.



## 6. Congresos y Convenciones (Participantes)

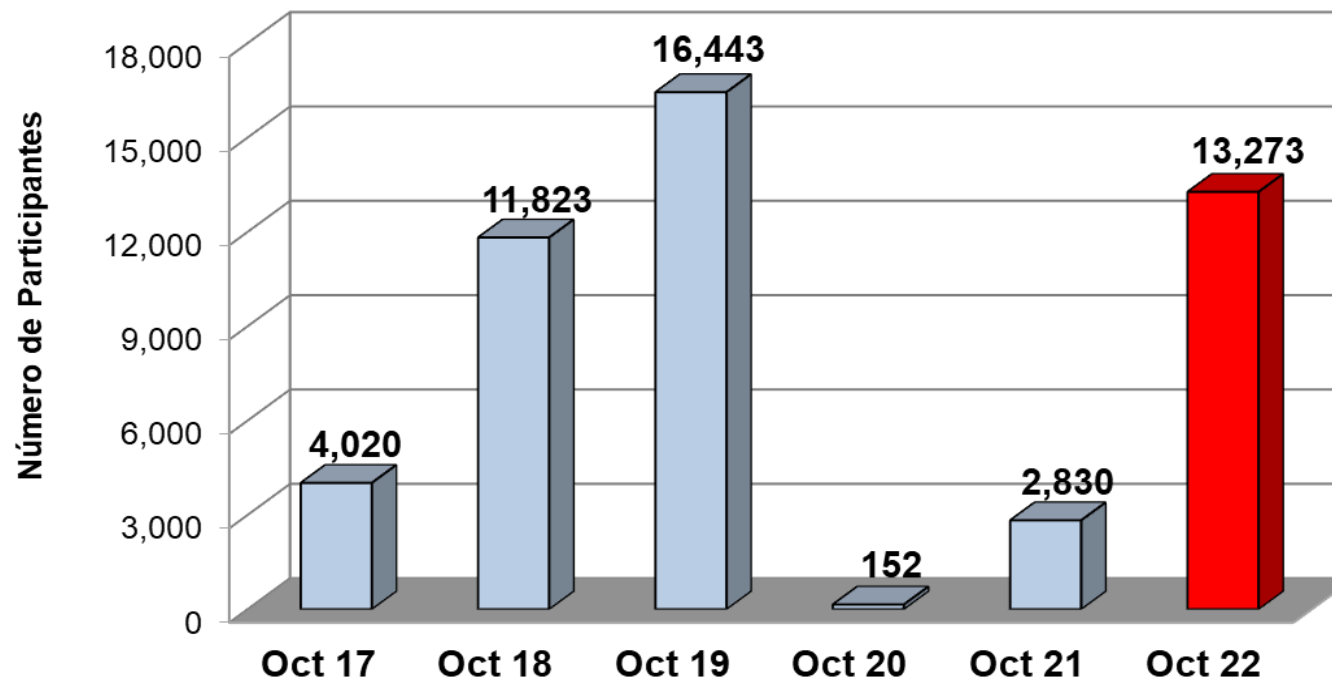

INDICADOR	ACUMULADO ENERO-OCTUBRE		VARIACIÓN ANUAL
	2021	2022	
Participantes	8,904	40,555	+355.5%

Fuente: Fideicomiso para el Desarrollo del Turismo de Reuniones (FIDETURE).

- Durante **octubre de 2022** se observó una asistencia de 13,273 participantes en los eventos de congresos y convenciones realizados, lo que significa un incremento de +369.0% respecto a los 2,830 participantes registrados durante octubre del 2021. De igual manera, implicó un **decremento del -19.3%** respecto a los 16,443 asistentes registrados durante el mismo mes del 2019.





## 7. Afluencias a Zonas Arqueológicas y Ecológicas

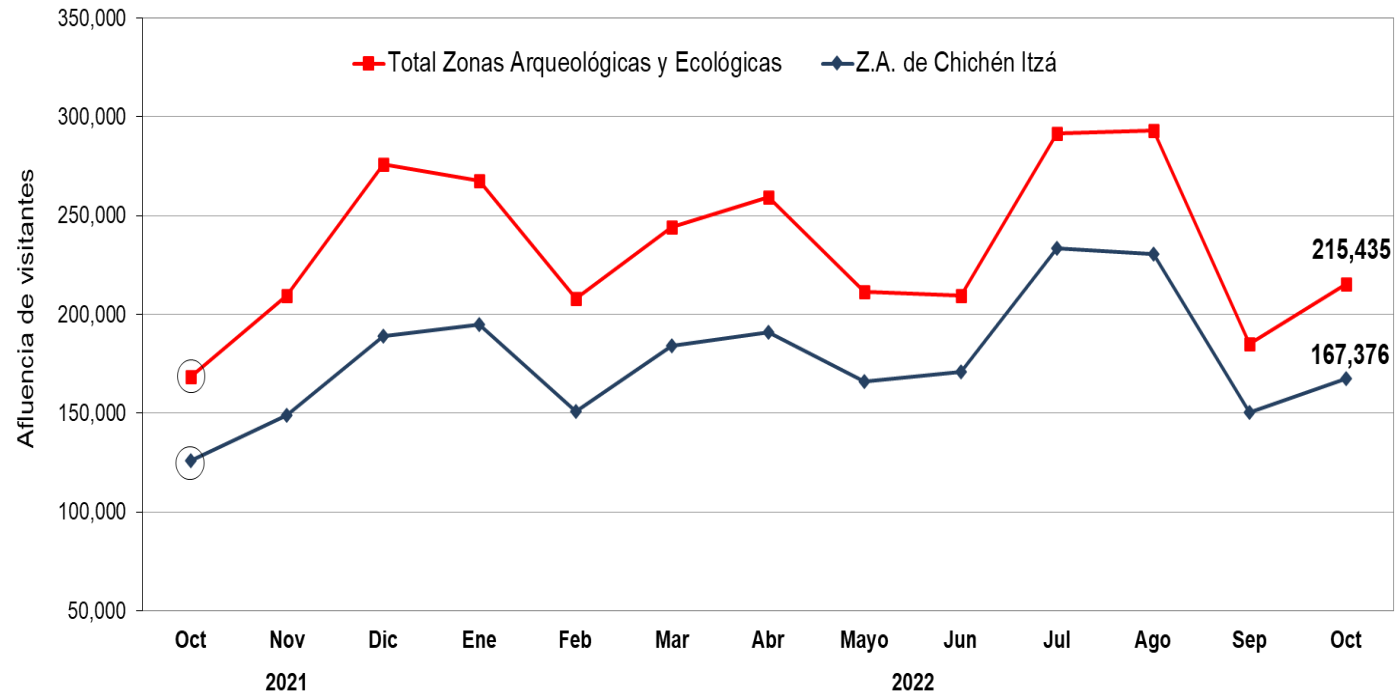

- Durante **octubre de 2022** el **parador turístico de la zona arqueológica Chichén Itzá** registró una afluencia de 167,376 visitantes, lo anterior significa un incremento de +32.7% respecto a los 126,162 visitantes registrados durante mismo mes del 2021. De igual manera, esto implicó un **incremento de +4.4%** respecto a los 160,254 visitantes registrados durante octubre de 2019.

Cabe señalar que durante el mes de octubre de 2021, se registró una baja afluencia de visitantes a las zonas arqueológicas y ecológicas del estado debido a la pandemia.

ÁREA	ACUMULADO ENERO-OCTUBRE		VARIACIÓN ANUAL
	2021	2022	
Zona Arqueológica de Chichén Itzá	1,240,921	1,839,327	+48.2%
Principales Zonas Arqueológicas y Ecológicas*	1,627,863	2,384,642	+46.5%

Fuente: Patronato CULTUR.

Nota: Los datos de visitantes a Chichén Itzá, no incluyen guías de turistas.

\*/ Esta cifra comprende, además de los paradores de Chichén-Itzá, Uxmal, Dzibichaltún, Ek-Balam, Loltún y Balankanché; las afluencias a las áreas ecológicas de Celestún, Parque X'kekén, Uaymitún y El Corchito. Durante el mes de octubre de 2022 los paradores de Loltún, Balankanché y Uaymitún no registraron actividad.



## 8. Movimiento de Pasajeros Vía Aérea

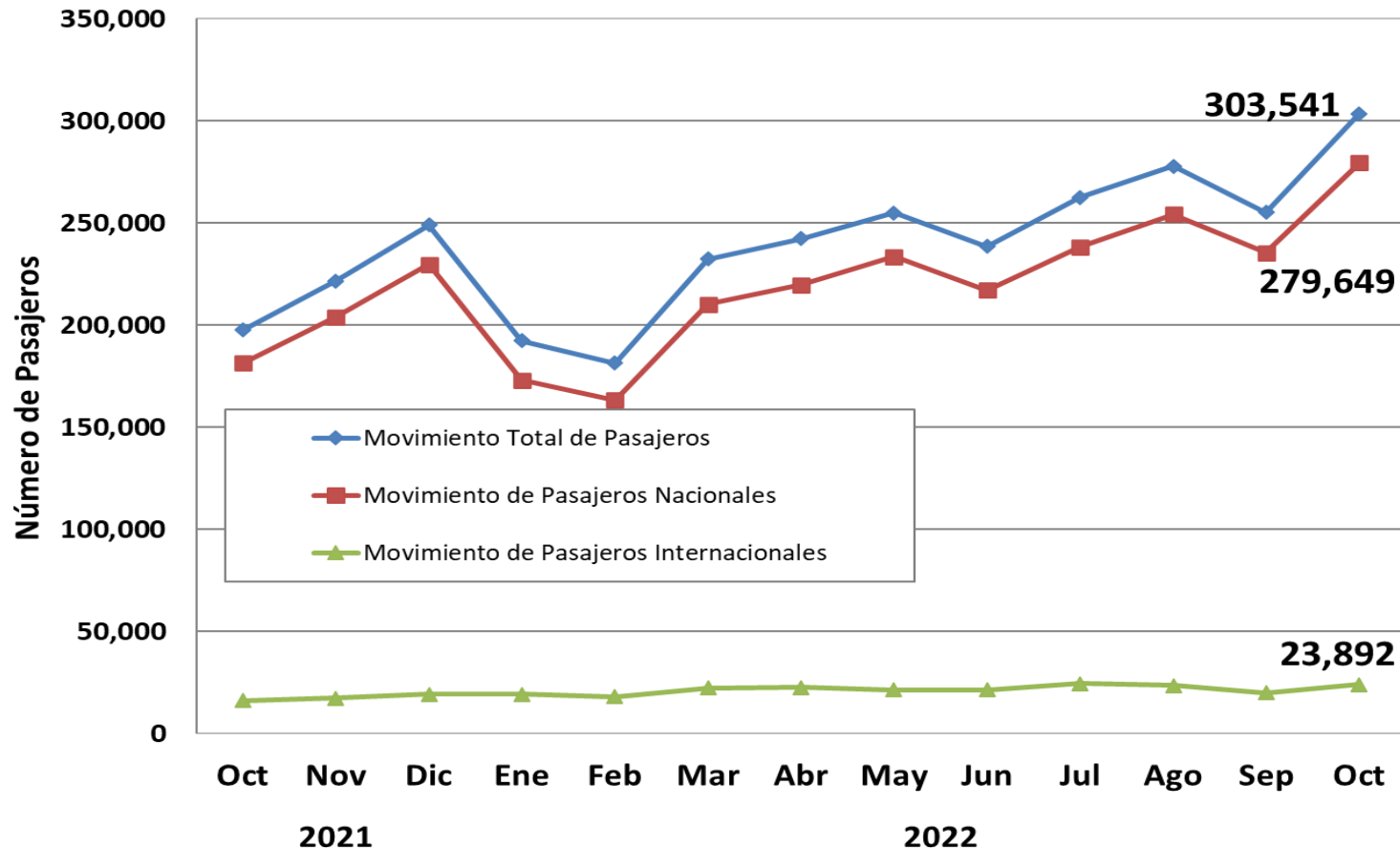

- Durante **octubre de 2022** el Aeropuerto Internacional de la Ciudad de Mérida registró un **movimiento total de pasajeros (llegadas y salidas) de 303,541 personas**, lo que representa un **incremento de +53.7% pasajeros** respecto al mismo mes de 2021. Así mismo, lo anterior representa un **incremento del +29.0%** respecto a los 235,292 pasajeros recibidos durante el mismo mes de 2019, es decir, previo a la pandemia.

Fuente: Grupo ASUR. Se excluyen los pasajeros en tránsito y de aviación general.

INDICADOR	ACUMULADO ENERO-OCTUBRE		VARIACIÓN ANUAL
	2021	2022	
Pasajeros	1,608,912	2,441,653	+51.8%



## 9. Conexiones Aéreas (Vuelos de Llegada)



Línea Aérea	Destinos con conectividad directa	Promedio de Frecuencia Semanal de Arribo de vuelos (domésticos)	Promedio de Frecuencia Semanal de Arribo de vuelos (internacionales)	Promedio Semanal de Asientos Disponibles (Vuelos de Llegada)
<b>Aeroméxico</b>	Ciudad de México y Aeropuerto Internacional Felipe Ángeles	<b>73</b>	-	<b>10,901</b>
<b>United</b>	Houston (EEUU)	-	<b>7</b>	<b>1,148</b>
<b>Volaris</b>	Ciudad de México, Aeropuerto Internacional Felipe Ángeles, Guadalajara, Monterrey, Oaxaca, Tijuana y Oakland (EEUU) - Ciudad de México <sup>a/</sup>	<b>57</b>	<b>3</b>	<b>10,440</b>
<b>Viva Aerobus</b>	Ciudad de México, Guadalajara, Monterrey, Toluca, Tuxtla Gutiérrez, Veracruz, Villahermosa, Camagüey <sup>b/</sup> y La Habana (Cuba)	<b>64</b>	<b>3</b>	<b>14,076</b>
<b>Magnicharters</b>	Ciudad de México y La Habana (Cuba)	<b>2</b>	<b>2</b>	<b>592</b>
<b>American Airlines</b>	Miami (EEUU)	-	<b>7</b>	<b>910</b>
<b>TAG Airlines</b>	Guatemala y Flores (Guatemala)	-	<b>7</b>	<b>238</b>
<b>OPERACIONES PROMEDIO SEMANAL (DE ARRIBO)</b>		<b>196</b>	<b>29</b>	<b>38,305</b>

Fuente: ASUR.

Nota: Corresponde al promedio semanal de vuelos programados en el Aeropuerto Internacional de Mérida durante **octubre** de 2022.

A partir del 18 y 19 de septiembre de 2022 iniciaron las operaciones de los vuelos charters no regulares de Aeromar, provenientes de Cozumel y Chetumal. Estos vuelos se han mantenido operando sin itinerario mensual oficial, por lo que no se encuentran contabilizados en el presente cuadro.

a/ De acuerdo a los itinerarios proporcionados por ASUR, la ruta Oakland - Ciudad de México - Mérida se contabiliza como vuelo doméstico, sin embargo para efectos de este cuadro será mostrado como vuelo internacional.

b/ A partir del 6 de octubre, Viva Aerobus inicia operaciones de los vuelos provenientes de Camagüey (Cuba) con un vuelo de llegada semanal.



## 10. Ingreso Hotelero (Mensual)



- Durante **septiembre 2022**, el **ingreso hotelero en el estado** se ubicó en **\$215.0 millones de pesos**, es decir, \$84.6 millones de pesos por arriba del monto registrado en septiembre de 2021, lo que implica un incremento de **+64.8%** con respecto al mismo mes del año pasado, debido a que este indicador registró una baja notable ocasionada por la pandemia. Asimismo, dicho indicador representa \$64.6 millones de pesos por arriba del monto registrado en septiembre de 2019, lo que implica un **incremento de +43.0%** en términos nominales para este indicador durante el noveno mes del año.

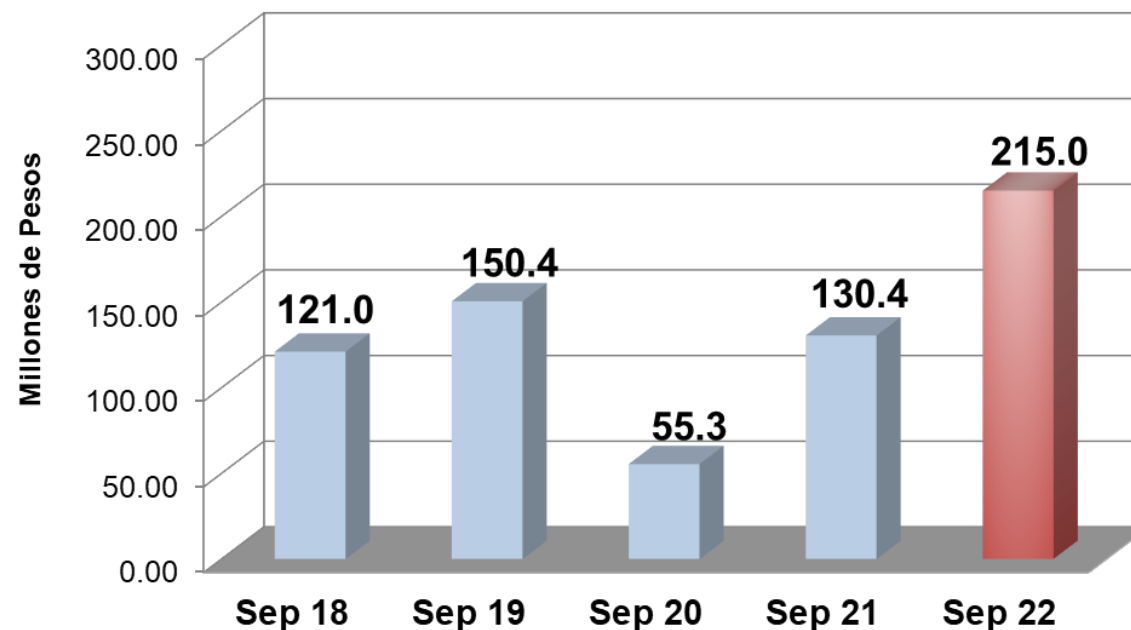

INDICADOR	ACUMULADO ENERO-SEPTIEMBRE		VARIACIÓN ANUAL
	2021	2022	
<b>Ingreso Hotelero (Millones de Pesos)</b>	<b>1,105.7</b>	<b>1,972.1</b>	<b>+78.4%</b>

Fuente: Agencia de Administración Fiscal de Yucatán.

**YUCATÁN**<sup>®</sup>



Juntos transformemos  
**Yucatán**  
GOBIERNO DEL ESTADO

**SEFOTUR**  
SECRETARÍA DE FOMENTO  
TURÍSTICO

