



Juntos transformemos
Yucatán
GOBIERNO DEL ESTADO

SEFOTUR
SECRETARÍA DE FOMENTO
TURÍSTICO

RESULTADOS DE LA ACTIVIDAD TURÍSTICA EN YUCATÁN



NOVIEMBRE 2021

#YucatánEsColor

yucatan.travel



YUCATAN



PRESENTACIÓN

El presente reporte mensual muestra los **resultados de la actividad turística en Yucatán durante noviembre de 2021**, los cuales **confirman la recuperación observada desde principios del mismo año con respecto al 2020**, cuando inició la pandemia por Covid-19. En este sentido, noviembre registra **el mejor arribo mensual de turistas con pernocta al estado desde marzo de 2020**, impulsado principalmente por la **exitosa realización en la Ciudad de Mérida de la 45ª edición del Tianguis Turístico México 2021**.

De esta manera, **durante el penúltimo mes del año se observó la llegada de 161,792 turistas con pernocta a Yucatán**, cifra superior al indicador registrado en noviembre de 2020 (73,834 personas). Sin embargo, dicha llegada de visitantes resulta aún inferior (-23.7%) al compararse con los turistas recibidos en el estado durante noviembre de 2019 (211,936 turistas), es decir, al contrastarse con el arribo de turistas en el periodo anterior a la pandemia.

En el plano nacional, según cifras del INEGI, **durante el periodo enero-octubre de 2021 se registró la llegada de 25.3 millones de turistas internacionales al país**, cifra que aunque es positiva en +29.3% con respecto a los turistas internacionales registrados en 2020, implica todavía una variación de -30.6% respecto a los niveles que se tenían en el mismo periodo de 2019, antes de la pandemia. Lo anterior refleja las medidas de restricción que aún mantienen algunos mercados emisores, principalmente de Europa, ante el escenario de nuevas variantes del virus que se han presentado.

Durante noviembre, **Yucatán modificó su semáforo epidemiológico estatal al color verde**, con lo cual se eliminaron la mayoría de las restricciones de horarios y se **flexibilizaron las operaciones de las actividades económicas**. Asimismo, **continuó avanzando el proceso de vacunación de la población yucateca, incluyendo a menores de 18 años**.

Finalmente, al igual que en reportes anteriores, las cifras datos que se muestran a continuación, salvo que se indique lo contrario, corresponden al mes de **noviembre de 2021**. Asimismo, la información referente al ingreso hotelero corresponde al mes de **octubre** del presente año.



1. Ocupación Hotelera

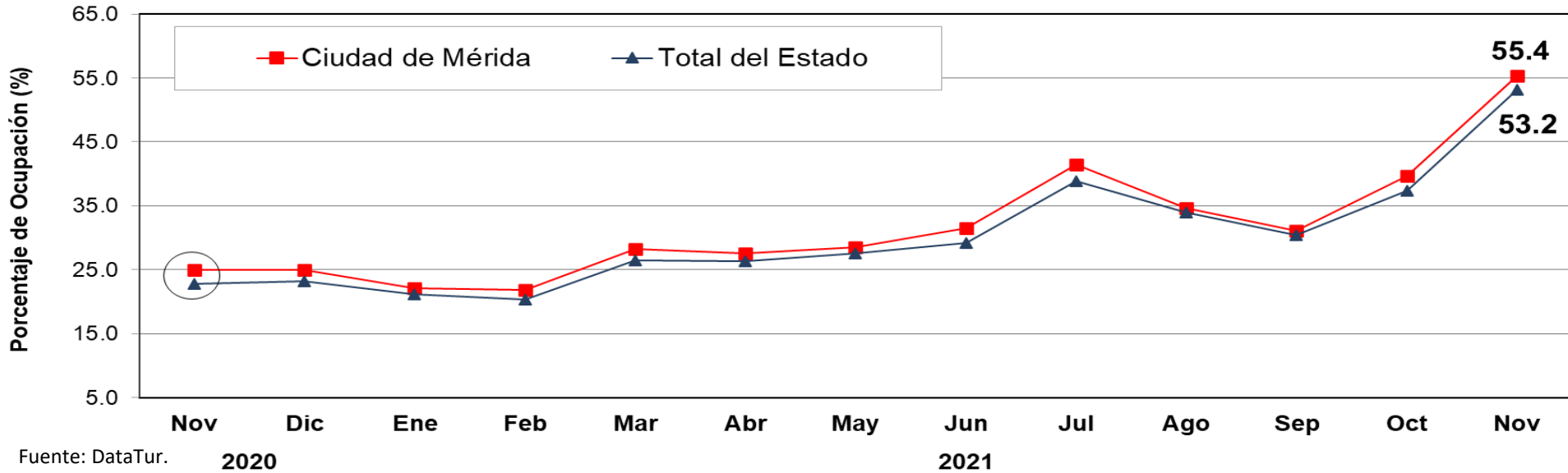

| ÁREA | ACUMULADO ENERO - NOVIEMBRE | | DIFERENCIA EN PTS. |
|------------------|-----------------------------|------|--------------------|
| | 2020 | 2021 | |
| Ciudad de Mérida | 21.6 | 33.1 | 11.5 |
| Total del Estado | 19.7 | 31.5 | 11.7 |

- Durante **noviembre de 2021**, el **porcentaje de ocupación hotelera en Yucatán** se ubicó en **53.2%**, es decir, tuvo un **incremento de 30.4 puntos porcentuales** respecto al mismo mes del 2020, cuando la actividad turística estuvo restringida debido a la contingencia por Covid-19. Sin embargo, lo anterior implicó un **decremento de -12.5 puntos porcentuales** con respecto a la ocupación registrada durante noviembre de 2019.
- En el mismo mes, **la ciudad de Mérida** registró una ocupación de **55.4%**, es decir, tuvo un **incremento de 30.5 puntos porcentuales** con respecto al mismo mes de 2020, cuando la actividad turística estuvo restringida debido a la contingencia por Covid-19. Sin embargo, lo anterior representa un **decremento de -16.8 puntos porcentuales** con respecto al porcentaje de ocupación registrado durante noviembre de 2019.



2. Llegada de Turistas con Pernocta

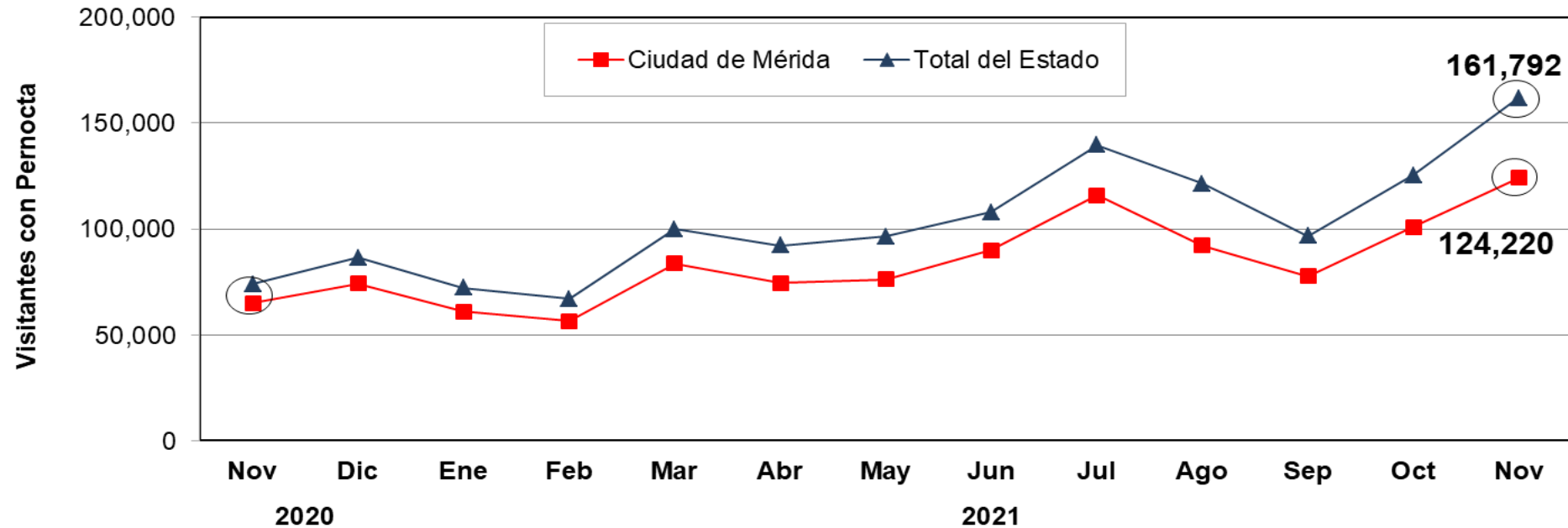

Fuente: DataTur.

| ÁREA | ACUMULADO ENERO- NOVIEMBRE | | VARIACIÓN ANUAL |
|------------------|----------------------------|-----------|-----------------|
| | 2020 | 2021 | |
| Ciudad de Mérida | 593,271 | 952,570 | 60.6% |
| Total del Estado | 696,191 | 1,180,276 | 69.5% |

- Debido a la **afectación sobre la actividad turística por la pandemia del Covid-19**, durante **noviembre de 2021** el estado de Yucatán recibió **161,792 turistas con pernocta**. Lo anterior, representa un incremento de 87,958 turistas con pernocta respecto a noviembre de 2020, cuando se restringió la actividad turística debido a la pandemia. Sin embargo, lo anterior implicó un **decremento de -23.7%** respecto a los 211,936 turistas con pernocta registrados durante noviembre de 2019.



3. Arribo de Cruceros (Barcos)



- Debido a la **afectación sobre las operaciones de las líneas navieras en la región de Norteamérica y el Caribe por la contingencia sanitaria**, durante **noviembre de 2021** el Puerto de Progreso registró el arribo de **siete cruceros**, lo anterior, significa un decremento de **-53.3%** respecto a los 15 de barcos registrados durante noviembre del 2019. Cabe señalar que en este segmento, durante el mes de noviembre de 2020 no se registró actividad debido a la pandemia.

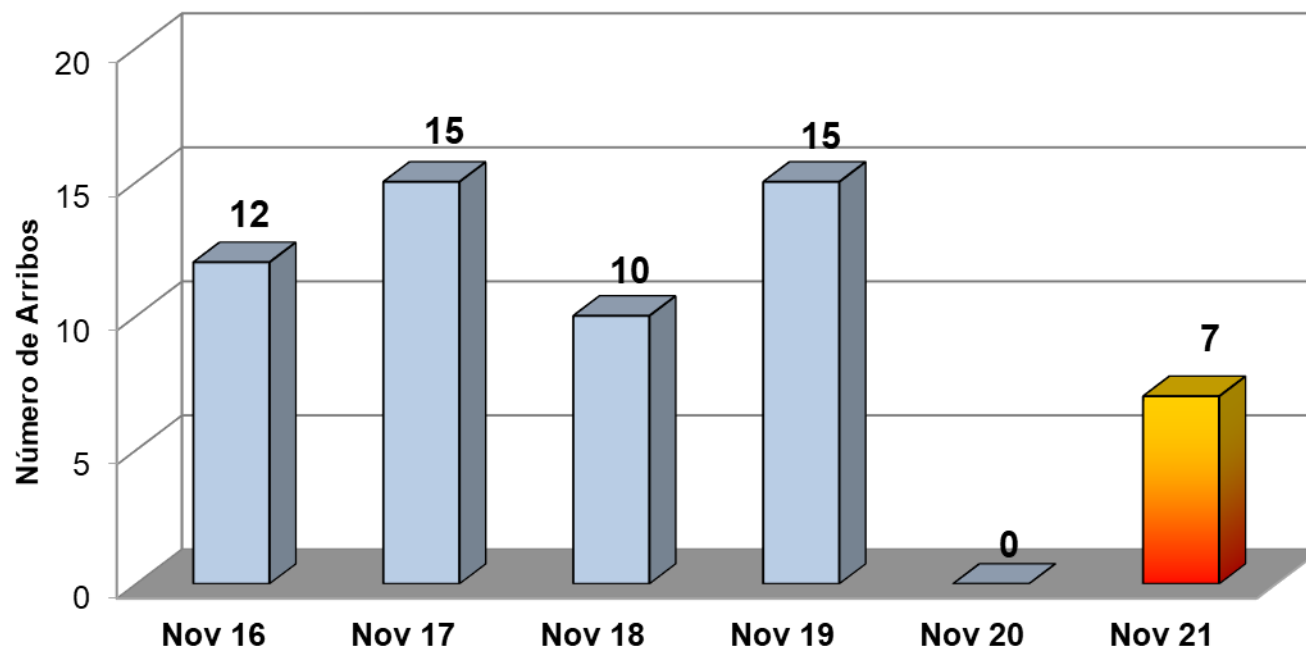

| INDICADOR | ACUMULADO ENERO - NOVIEMBRE | | VARIACIÓN ANUAL |
|-----------|-----------------------------|------|-----------------|
| | 2020 | 2021 | |
| Cruceros | 44 | 17 | -61.4% |



4. Arribo de Cruceros (Pasajeros)



- Debido a la **afectación sobre las operaciones de las líneas navieras en la región de Norteamérica y el Caribe por la contingencia sanitaria**, durante **noviembre de 2021** el Puerto de Progreso **registró el arribo de 16,715 pasajeros**, lo anterior, significa un decremento de **-61.0%** respecto a los 42,827 pasajeros registrados durante noviembre del 2019. Cabe señalar que en este segmento, durante el mes de noviembre de 2020 no se registró actividad debido a la pandemia.

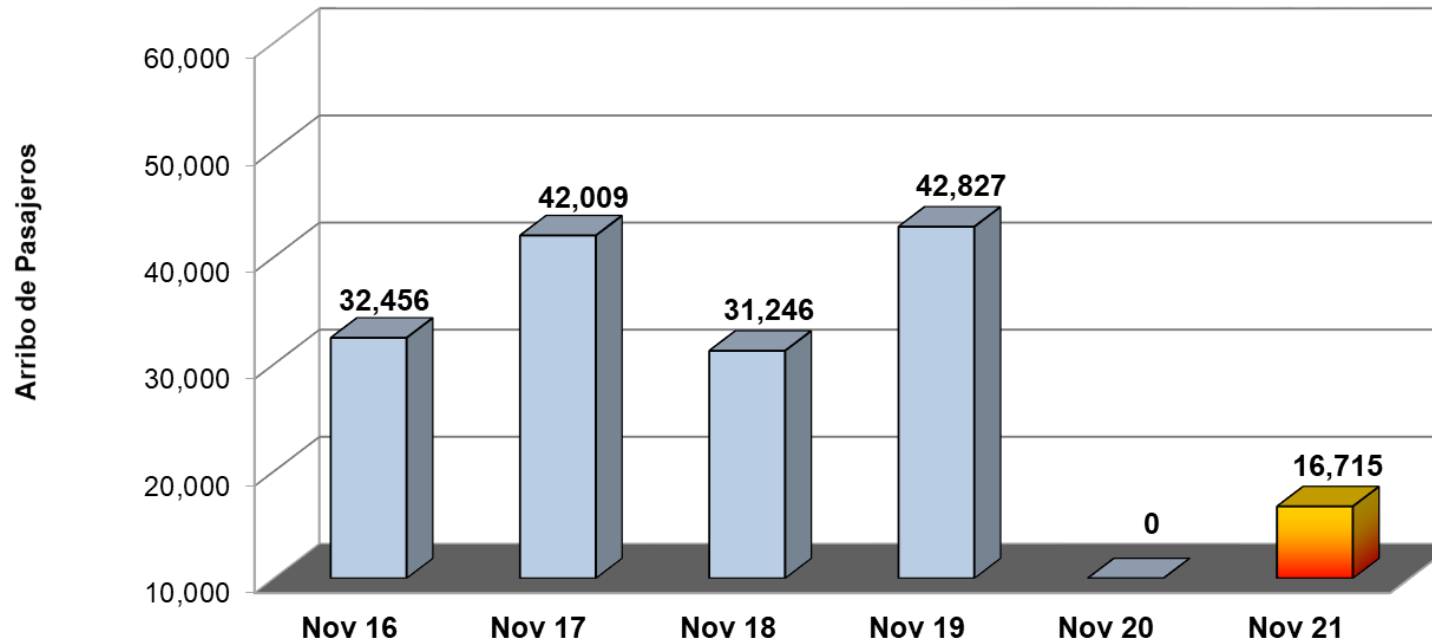

| INDICADOR | ACUMULADO ENERO - NOVIEMBRE | | VARIACIÓN ANUAL |
|-----------|-----------------------------|--------|-----------------|
| | 2020 | 2021 | |
| Pasajeros | 116,162 | 39,651 | -65.9% |



5. Congresos y Convenciones (Eventos)

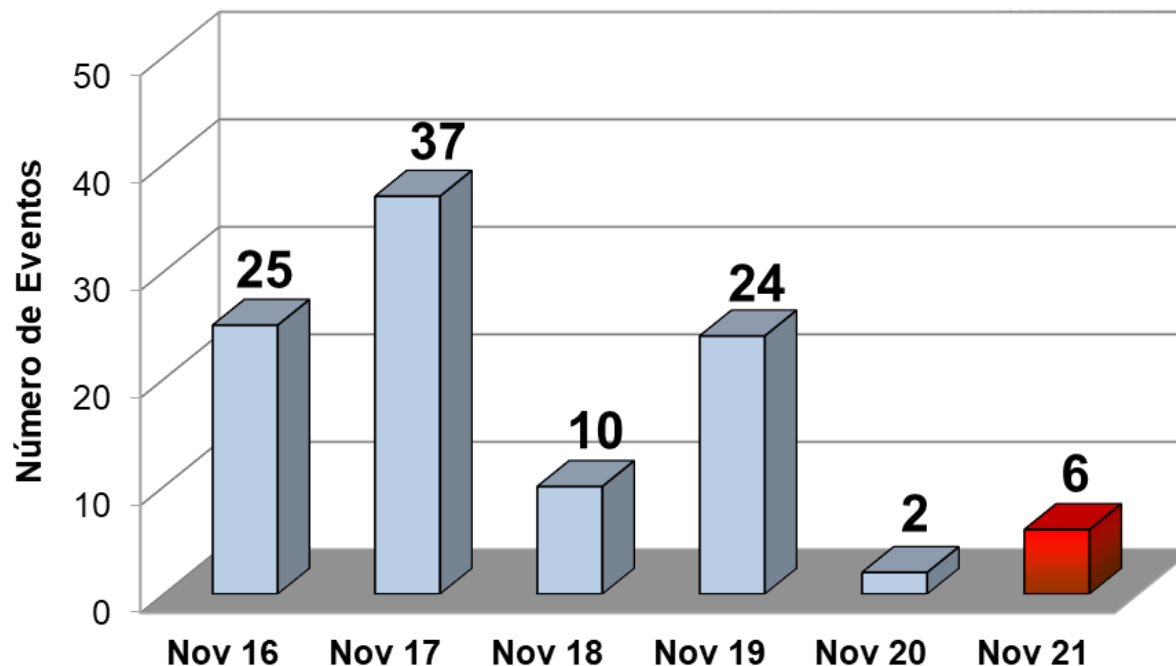

| INDICADOR | ACUMULADO ENERO - NOVIEMBRE | | VARIACIÓN ANUAL |
|-----------|-----------------------------|------|-----------------|
| | 2020 | 2021 | |
| Eventos | 53 | 114 | 115.1% |

Fuente: Fideicomiso para el Desarrollo del Turismo de Reuniones (FIDETURE).

- Como consecuencia de la **afectación sobre la realización de los eventos de turismo de reuniones** por la contingencia, durante **noviembre de 2021** se llevaron a cabo 6 eventos de congresos y convenciones, lo que implicó un **decremento de -75.0%** respecto al número de eventos registrados durante el mismo mes del 2019. Cabe señalar que en este segmento, durante el mes de noviembre de 2020 se registró baja actividad debido a la pandemia.



6. Congresos y Convenciones (Participantes)

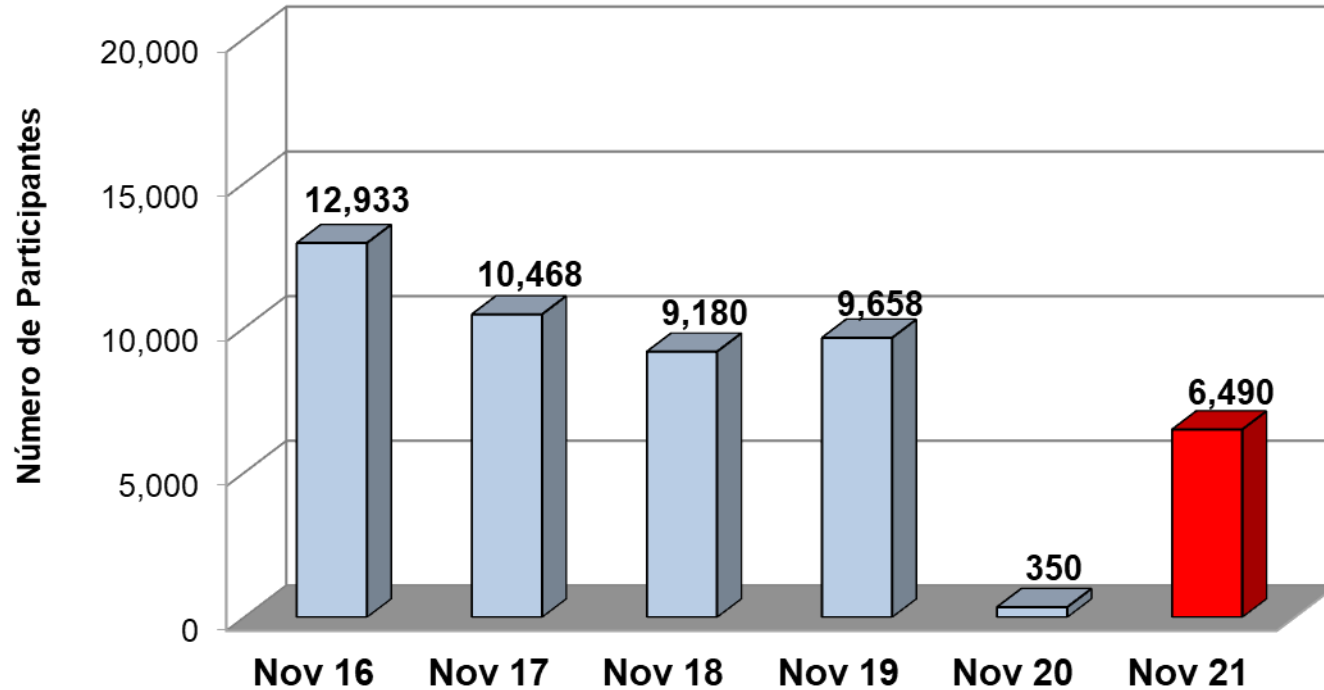

| INDICADOR | ACUMULADO ENERO – NOVIEMBRE | | VARIACIÓN ANUAL |
|---------------|-----------------------------|--------|-----------------|
| | 2020 | 2021 | |
| Participantes | 14,293 | 15,394 | 7.7% |

Fuente: Fideicomiso para el Desarrollo del Turismo de Reuniones (FIDETURE).

- Como consecuencia de la **afectación sobre la realización de los eventos de turismo de reuniones** por la contingencia, durante **noviembre de 2021** se observó una asistencia de 6,490 participantes en los eventos de congresos y convenciones realizados, lo que implicó un **decremento del -32.8%** respecto a los 9,658 asistentes registrados durante el mismo mes del 2019. Cabe señalar que en este segmento, durante el mes de noviembre de 2020 se registró baja actividad debido a la pandemia.



7. Afluencias a Zonas Arqueológicas y Ecológicas

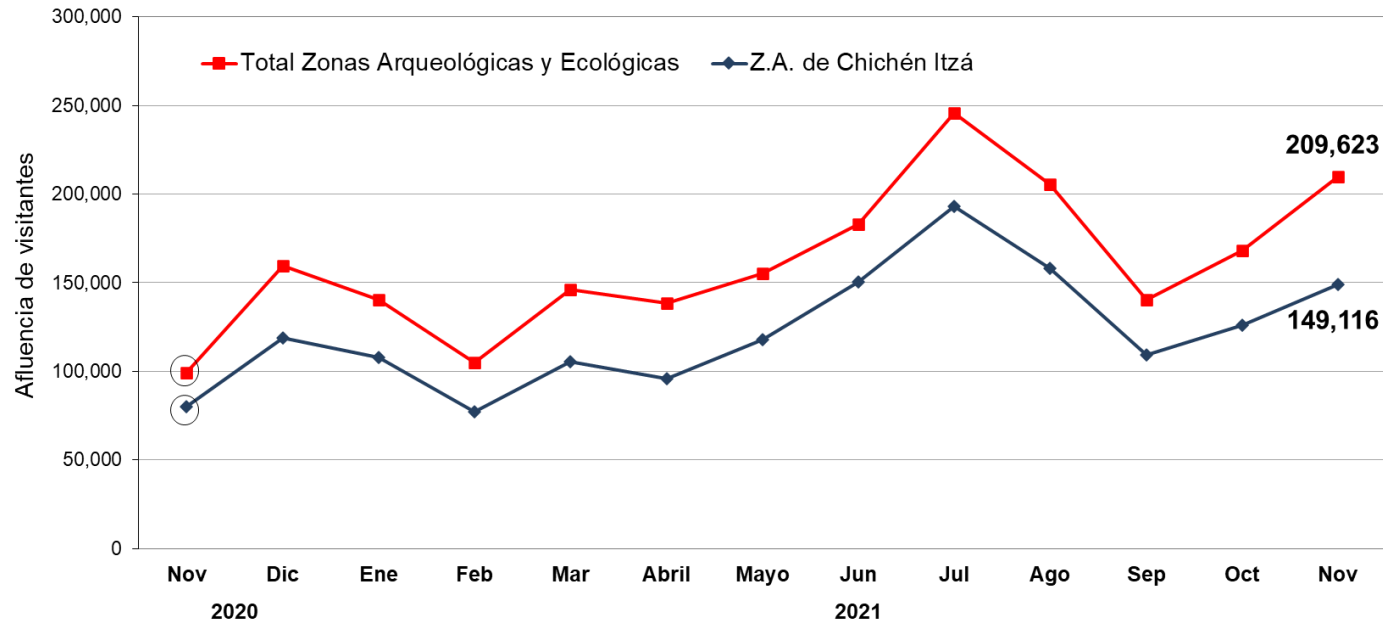

- Debido a la **afectación sobre la actividad turística** por la pandemia, durante **noviembre de 2021** el **parador turístico de la zona arqueológica Chichén Itzá**, registró una afluencia de 149,116 visitantes, lo que representa un **decremento de -15.7%** respecto a los 176,924 visitantes registrados durante noviembre de 2019.

Cabe señalar que durante el mes de noviembre de 2020, se registró una baja afluencia de visitantes a las zonas arqueológicas y ecológicas del estado debido a la pandemia.

| ÁREA | ACUMULADO ENERO - NOVIEMBRE | | VARIACIÓN ANUAL |
|---|-----------------------------|-----------|-----------------|
| | 2020 | 2021 | |
| Zona Arqueológica de Chichén Itzá | 660,754 | 1,390,037 | 110.4% |
| Principales Zonas Arqueológicas y Ecológicas* | 994,542 | 1,837,486 | 84.8% |

Fuente: Patronato CULTUR.

Nota: Los datos de visitantes a Chichén Itzá, no incluyen guías de turistas.

A partir de diciembre de 2020, los datos de los paradores ecoturísticos de los cenotes de X'kekén y Samulá serán presentados de forma conjunta bajo la denominación "Parque X'kekén".

*/ Esta cifra comprende, además de los paradores de Chichén- Itzá, Uxmal, Dzibichaltún, Ek-Balam, Loltún y Balankanché; las afluencias a las áreas ecológicas de Celestún, Parque X'kekén, Uaymitún y El Corchito.



8. Movimiento de Pasajeros Vía Aérea

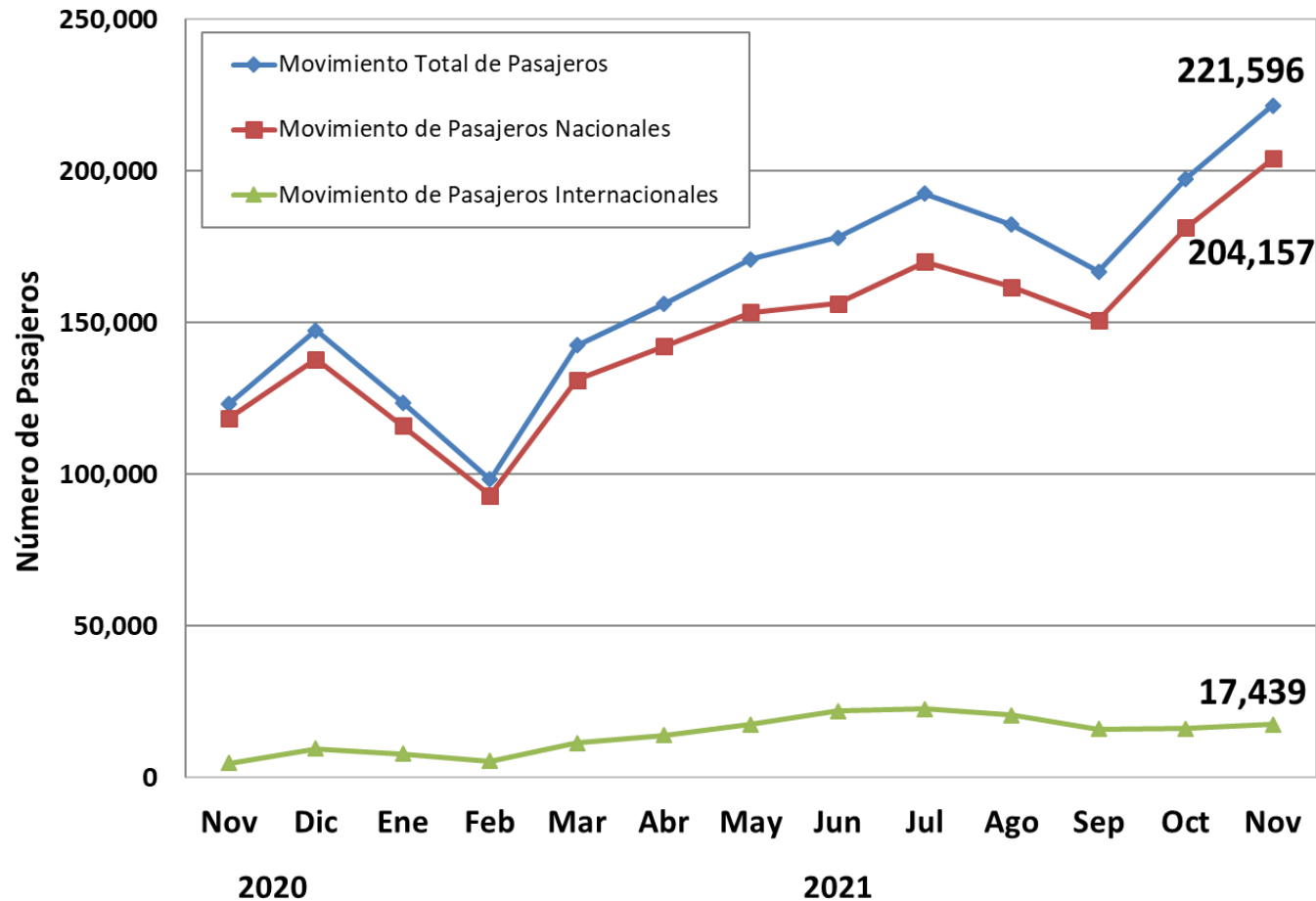

- Debido a la **disminución de operaciones aéreas** por la contingencia sanitaria, durante **noviembre de 2021** el Aeropuerto Internacional de la Ciudad de Mérida registró un **movimiento total de pasajeros (llegadas y salidas) de 221,596 personas**, lo que representa un **incremento de 98,352 pasajeros** respecto al mismo mes de 2020. Sin embargo, lo anterior representa un **decremento del -11.2%** respecto a los 249,553 pasajeros recibidos durante el mismo mes de 2019.

Fuente: Grupo ASUR. Se excluyen los pasajeros en tránsito y de aviación general.

| INDICADOR | ACUMULADO ENERO - NOVIEMBRE | | VARIACIÓN ANUAL |
|-----------|-----------------------------|-----------|-----------------|
| | 2020 | 2021 | |
| Pasajeros | 1,149,818 | 1,830,508 | 59.2% |



9. Conexiones Aéreas (Vuelos de Llegada)



| Línea Aérea | Destinos con conectividad directa | Promedio de Frecuencia Semanal de Arribo de vuelos (domésticos) | Promedio de Frecuencia Semanal de Arribo de vuelos (internacionales) | Promedio Semanal de Asientos Disponibles (Vuelos de Llegada) |
|---|---|---|--|--|
| Aeroméxico | Ciudad de México | 55 | - | 8,584 |
| WestJet | Toronto(Canadá) ^{a/} | - | 1 | 170 |
| United | Houston(EEUU) | - | 7 | 1,148 |
| Volaris | Ciudad de México, Guadalajara, Monterrey, Oaxaca, Tijuana y Oakland(EEUU)- Ciudad de México ^{b/} | 39 | 4 | 7,422 |
| Viva Aerobús | Ciudad de México, Guadalajara, Monterrey, Tuxtla Gutiérrez, Veracruz y Villahermosa | 48 | - | 9,648 |
| Magnicharters | Cancún y Ciudad de México | 4 | - | 592 |
| American Airlines | Dallas ^{c/} y Miami(EEUU) | - | 8 | 608 |
| OPERACIONES PROMEDIO SEMANAL (DE ARRIBO) | | 146 | 20 | 28,172 |

Fuente: ASUR.

Nota: Corresponde al promedio semanal de vuelos programados en el Aeropuerto Internacional de Mérida durante **noviembre** de 2021. Esta programación se vio afectada por la cancelación de rutas aéreas que inició en la 2da quincena de marzo 2020 debido a la contingencia sanitaria del Covid-19.

a/ El vuelo de temporada Toronto – Mérida reinicia operaciones los martes a partir del 30 de noviembre.

b/ De acuerdo a los itinerarios proporcionados por ASUR, la ruta Oakland – Ciudad de México – Mérida se contabiliza como vuelo doméstico, sin embargo para efectos de este cuadro será mostrado como vuelo internacional.

c/ La ruta Dallas – Mérida estará operando los sábados a partir del 20 de noviembre.



10. Ingreso Hotelero (Mensual)



- Durante **octubre 2021**, el **ingreso hotelero en el estado** se ubicó en **\$167.0 millones de pesos**, es decir, \$84.3 millones de pesos por arriba del monto registrado, lo que implica un incremento de +101.9% con respecto al mes octubre de 2020, debido a que durante el año pasado este indicador registró una baja notable ocasionada por la pandemia. Sin embargo, dicho indicador representa \$6.0 millones de pesos por debajo del monto registrado en octubre de 2019, lo que implica un **decremento de -3.5%** en términos nominales para este indicador durante el décimo mes del año.

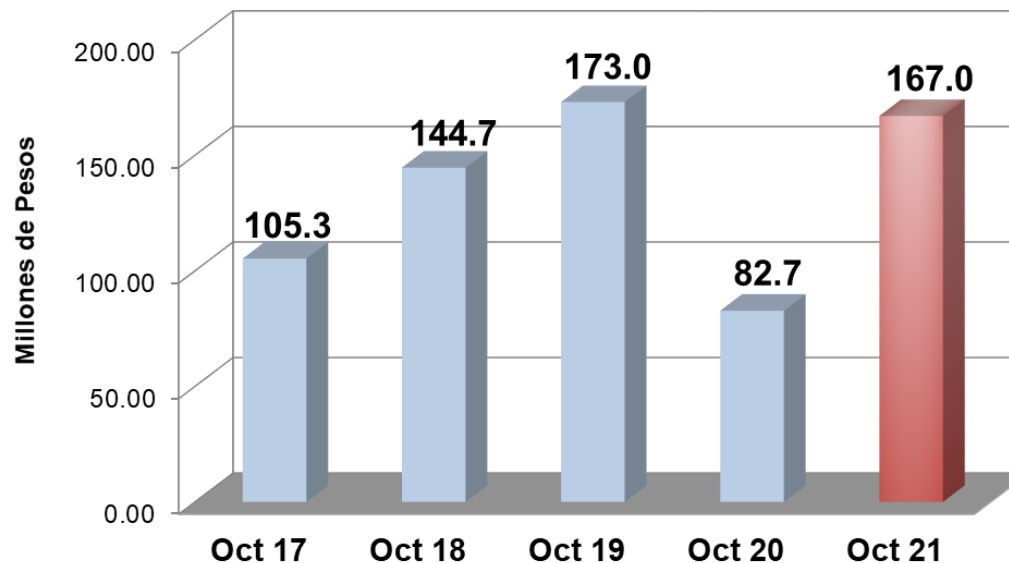

| INDICADOR | ACUMULADO ENERO-OCTUBRE | | VARIACIÓN ANUAL |
|---|-------------------------|----------------|-----------------|
| | 2020 | 2021 | |
| Ingreso Hotelero (Millones de Pesos) | 718.8 | 1,272.7 | 77.0% |

Fuente: Agencia de Administración Fiscal de Yucatán.

YUCATÁN[®]

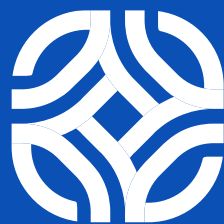

Juntos transformemos
Yucatán
GOBIERNO DEL ESTADO

SEFOTUR
SECRETARÍA DE FOMENTO
TURÍSTICO

