



Juntos transformemos
Yucatán
GOBIERNO DEL ESTADO

SEFOTUR
SECRETARÍA DE FOMENTO
TURÍSTICO

RESULTADOS DE LA ACTIVIDAD TURÍSTICA EN YUCATÁN



ENERO 2022

#YucatánEsColor

yucatan.travel



PRESENTACIÓN

El presente reporte mensual contiene los **resultados de la actividad turística en Yucatán durante enero 2022**, cuando se registró en el estado el arribo de un total de 157,348 turistas con pernocta, que representa **la tercer mejor cifra mensual para este indicador desde marzo de 2020, cuando inició la pandemia**, reafirmando la tendencia de recuperación observada de los últimos meses. Asimismo, pese a que la afluencia de visitantes de enero de este año aún implica una cifra inferior a la llegada de turistas registrada en enero de 2019 (163,802 turistas), supera lo observado en enero de 2021 (72,212 turistas).

En particular, en este primer mes del año **sobresale la cifra récord observada en la llegada de turistas nacionales a la entidad (126,169 personas), que significa la mejor llegada de turismo doméstico en Yucatán para un mes de enero** desde que se inició con el registro histórico de Datatur en 2004. Asimismo, la cantidad de turistas nacionales que arribaron durante enero pasado resultó superior (+4.1%) respecto a la afluencia de turistas de procedencia nacional alcanzada en enero de 2019.

En el plano nacional, según el análisis del Centro de Investigación y Competitividad Turística Anáhuac, elaborado con datos de la Unidad de Política Migratoria de la SEGOB, los resultados de llegadas de turistas por vía aérea en **enero de 2022 sugieren que la variante ómicron supuso un importante afectación en el flujo hacia nuestro país, salvo en el mercado de Estados Unidos en el que ya se reportan niveles superiores a los registrados antes de la pandemia (+7.9%)**. De esta manera, durante enero de 2022 la llegada de turistas internacionales por vía aérea al país se situó -13.7% por debajo de lo registrado en 2019.

Durante enero **Yucatán tuvo un retorno a su semáforo epidemiológico estatal al color amarillo**, debido al incremento de casos por la variante ómicrón, por lo que **se mantuvieron las restricciones de aforo en las principales actividades económicas**. Asimismo, **continuó el proceso de vacunación de la población yucateca, avanzando con los refuerzos de terceras dosis**.

Finalmente, al igual que en reportes anteriores, las cifras de indicadores que se muestran a continuación, salvo que se indique lo contrario, corresponden al mes de **enero de 2022**. Asimismo, la información referente al ingreso hotelero corresponde al mes de **diciembre** de 2021.



1. Ocupación Hotelera

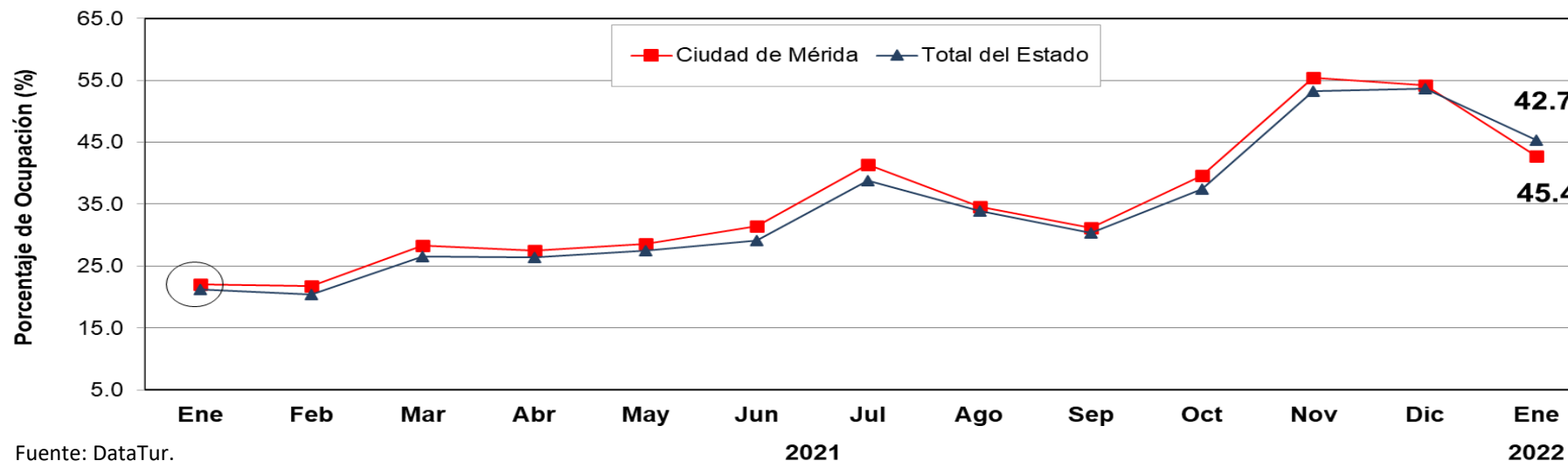

ÁREA	ACUMULADO ENERO		DIFERENCIA EN PTS.
	2021	2022	
Ciudad de Mérida	22.1	42.7	+20.6
Total del Estado	21.2	45.4	+24.2

- Durante **enero de 2022**, el **porcentaje de ocupación hotelera en Yucatán** se ubicó en **45.4%**, es decir, tuvo un **incremento de +24.2 puntos porcentuales** respecto al mismo mes del 2021, cuando la actividad turística estuvo restringida debido a la contingencia por Covid-19. Sin embargo, lo anterior implicó un **decremento de -9.9 puntos porcentuales** con respecto a la ocupación registrada durante enero de 2019.
- En el mismo mes, **la ciudad de Mérida** registró una ocupación de **42.7%**, es decir, tuvo un **incremento de +20.6 puntos porcentuales** con respecto al mismo mes de 2021, cuando la actividad turística estuvo restringida debido a la contingencia por Covid-19. Sin embargo, lo anterior representa un **decremento de -17.3 puntos porcentuales** con respecto al porcentaje de ocupación registrado durante enero de 2019.



2. Llegada de Turistas con Pernocta

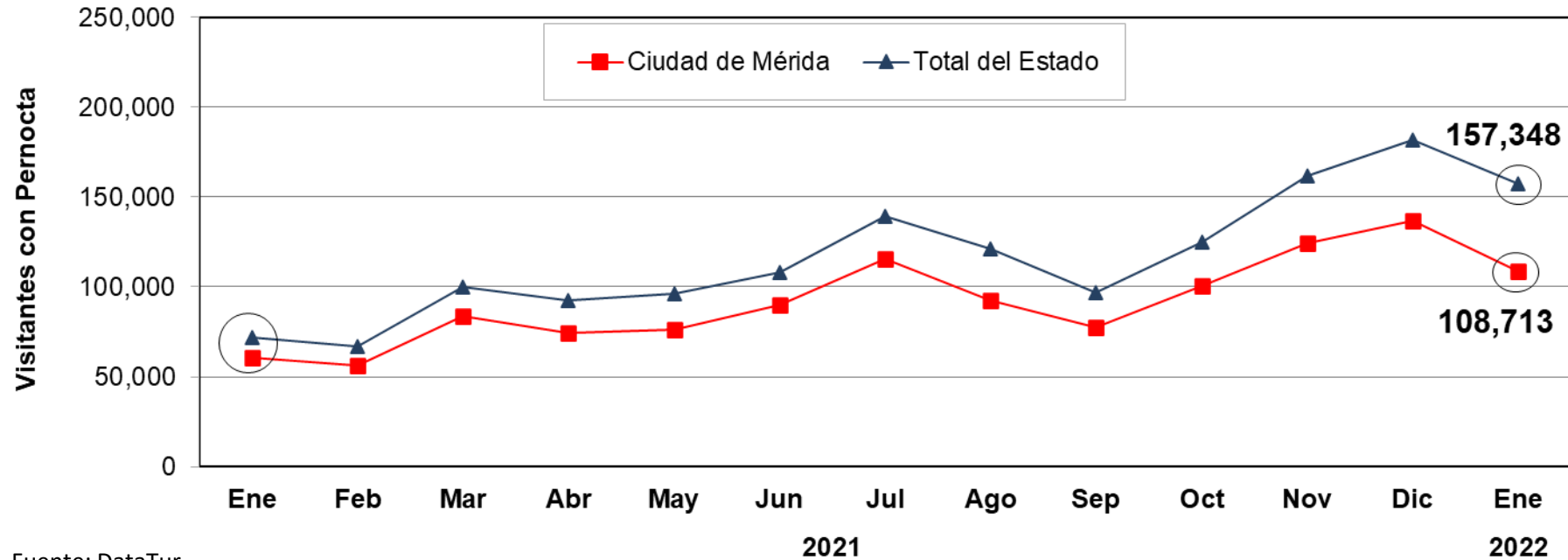

Fuente: DataTur.

ÁREA	ACUMULADO ENERO		VARIACIÓN ANUAL
	2021	2022	
Ciudad de Mérida	60,920	108,713	+78.5%
Total del Estado	72,212	157,348	+117.9%

- Durante **enero de 2022** el estado de Yucatán recibió **157,348 turistas con pernocta**. Lo anterior, representa un incremento de 85,136 turistas con pernocta respecto a enero de 2021, cuando se restringió la actividad turística debido a la pandemia. Sin embargo, lo anterior implicó un **decremento de -3.9%** respecto a los 163,802 turistas con pernocta registrados durante enero de 2019.



3. Arribo de Cruceros (Barcos)



- Durante **enero de 2022** el Puerto de Progreso **registró el arribo de doce cruceros**, lo anterior significa un decremento de -20.0% respecto a los 15 de barcos registrados durante enero del 2019. Cabe señalar que en este segmento, durante el mes de enero de 2021 no se registró actividad debido a la pandemia.

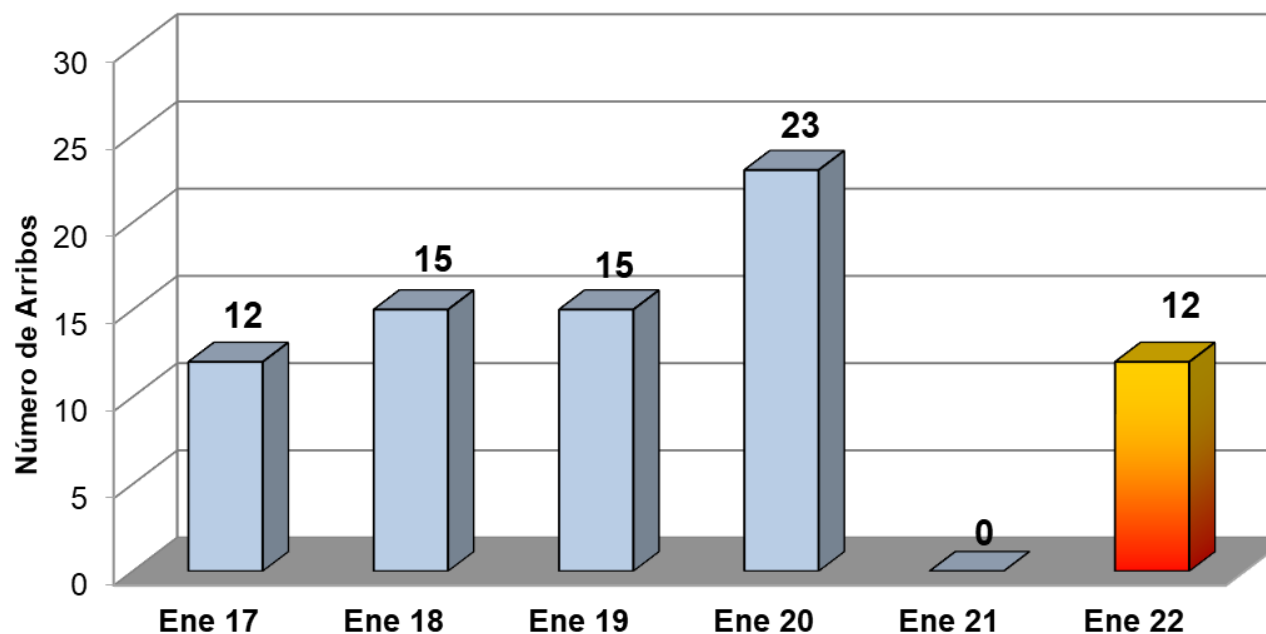

INDICADOR	ACUMULADO ENERO		VARIACIÓN ANUAL
	2021	2022	
Cruceros	0	12	N.D.

Fuente: Secretaría de Fomento Turístico del Estado de Yucatán (SEFOTUR).

N.D.: Durante enero 2021, no se registró el arribo de cruceros a Puerto Progreso por motivo de la contingencia sanitaria del Covid-19.



4. Arribo de Cruceros (Pasajeros)



- Durante **enero de 2022** el Puerto de Progreso **registró el arribo de 10,656 pasajeros**, lo anterior significa un decremento de -73.8% respecto a los 40,664 pasajeros registrados durante enero del 2019. Cabe señalar que en este segmento, durante el mes de enero de 2021 no se registró actividad debido a la pandemia.

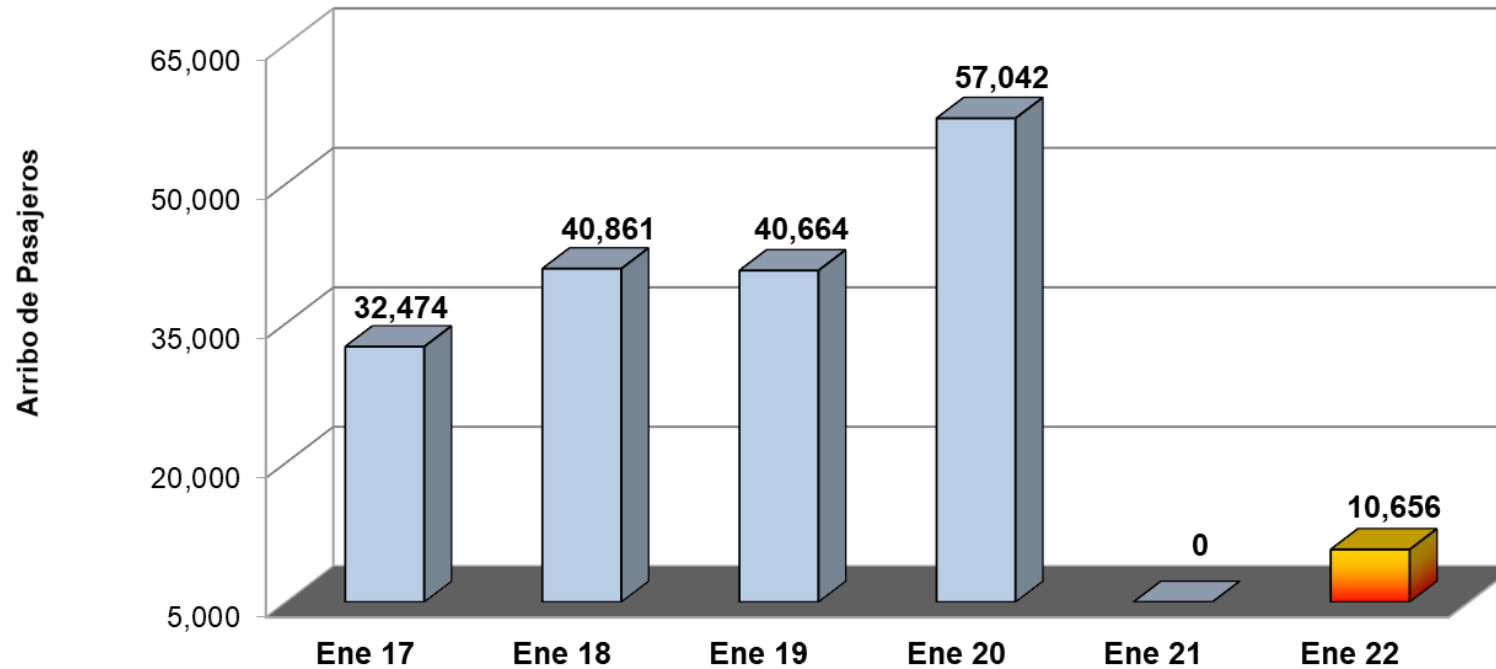

INDICADOR	ACUMULADO ENERO		VARIACIÓN ANUAL
	2021	2022	
Pasajeros	0	10,656	N.D

Fuente: Secretaría de Fomento Turístico del Estado de Yucatán (SEFOTUR).

N.D.: Durante enero 2021, no se registró el arribo de cruceros a Puerto Progreso por motivo de la contingencia sanitaria del Covid-19.



5. Congresos y Convenciones (Eventos)

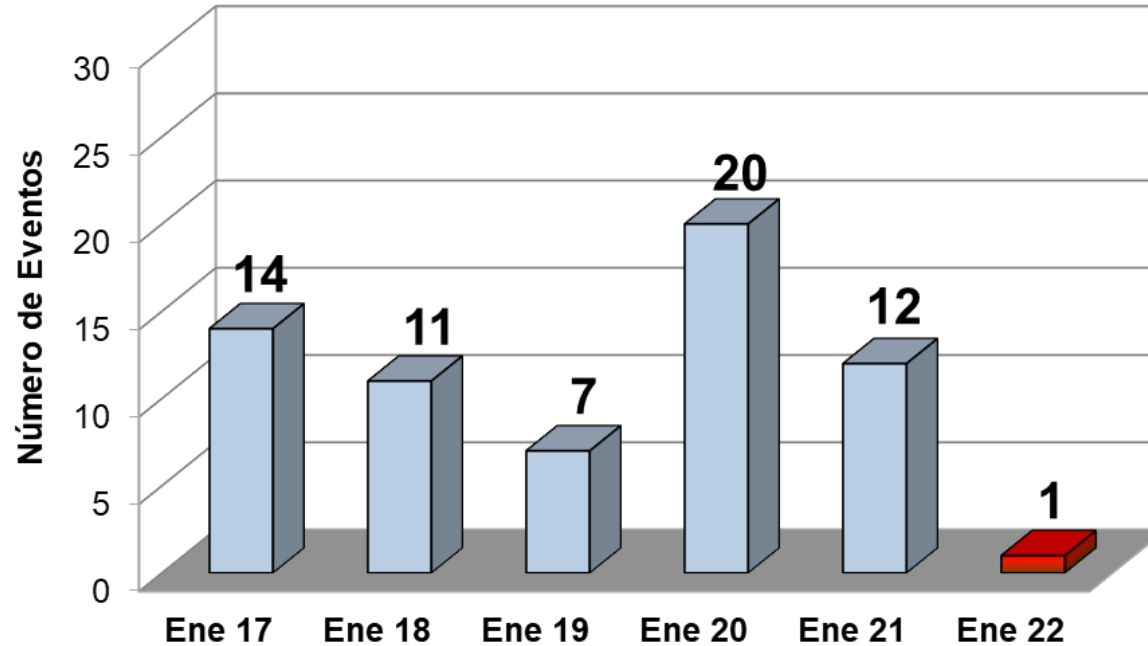

INDICADOR	ACUMULADO ENERO		VARIACIÓN ANUAL
	2021	2022	
Eventos	12	1	-91.7%

Fuente: Fideicomiso para el Desarrollo del Turismo de Reuniones (FIDETURE).

- Durante **enero de 2022** se llevó a cabo un evento de congresos y convenciones, lo anterior significa un decremento de **-91.7%** respecto a los 12 eventos registrados durante enero del 2021. De igual manera, implicó un **decremento de -85.7%** respecto al número de eventos registrados durante el mismo mes del 2019.



6. Congresos y Convenciones (Participantes)

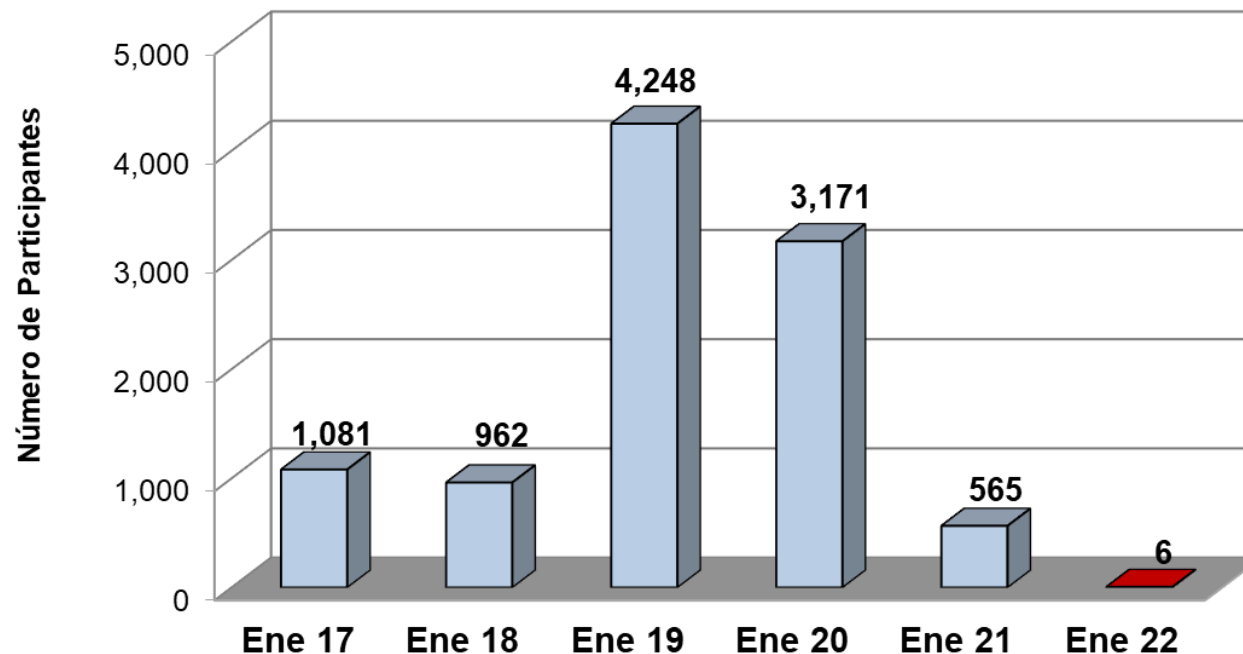

INDICADOR	ACUMULADO ENERO		VARIACIÓN ANUAL
	2021	2022	
Participantes	565	6	-98.9%

Fuente: Fideicomiso para el Desarrollo del Turismo de Reuniones (FIDETURE).

Nota: Durante diciembre 2021 y enero 2022, la afluencia de visitantes a eventos de turismo de reuniones en Yucatán fueron afectados por la variante ómicron.

- Durante **enero de 2022** se observó una asistencia de seis participantes en el evento de congresos y convenciones realizado, lo anterior, significa un decremento de -98.9% respecto a los 565 participantes registrados durante enero del 2021. De igual manera, implicó un **decremento del -99.9%** respecto a los 4,248 asistentes registrados durante el mismo mes del 2019.



7. Afluencias a Zonas Arqueológicas y Ecológicas

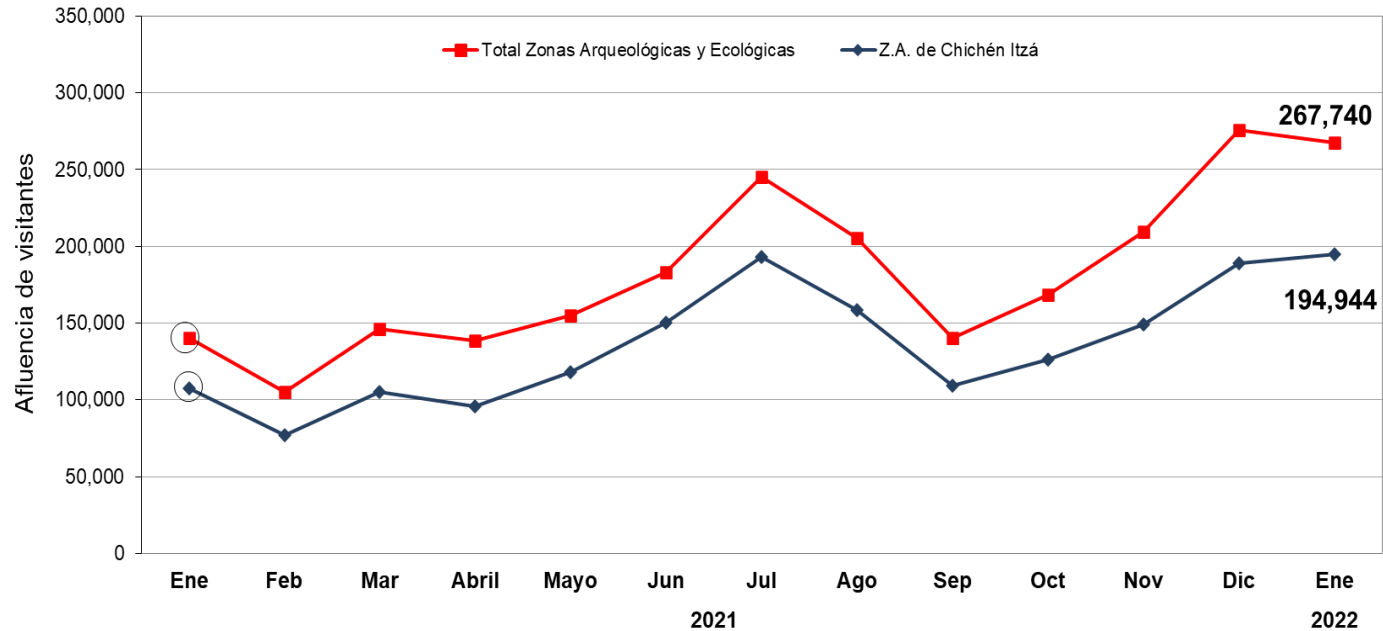

- Durante **enero de 2022** el **parador turístico de la zona arqueológica Chichén Itzá** registró una afluencia de 194,944 visitantes, lo anterior significa un incremento de **+80.9%** respecto a los 107,777 visitantes registrados durante mismo mes del 2021. De igual manera, esto implicó un **decremento de -13.4%** respecto a los 225,157 visitantes registrados durante enero de 2019.

Cabe señalar que durante el mes de enero de 2021, se registró una baja afluencia de visitantes a las zonas arqueológicas y ecológicas del estado debido a la pandemia.

ÁREA	ACUMULADO ENERO		VARIACIÓN ANUAL
	2021	2022	
Zona Arqueológica de Chichén Itzá	107,777	194,944	+80.9%
Principales Zonas Arqueológicas y Ecológicas*	140,367	267,740	+90.7%

Fuente: Patronato CULTUR.

Nota: Los datos de visitantes a Chichén Itzá, no incluyen guías de turistas.

*/ Esta cifra comprende, además de los paradores de Chichén- Itzá, Uxmal, Dzibichaltún, Ek-Balam, Loltún y Balankanché; las afluencias a las áreas ecológicas de Celestún, Parque X'kekén, Uaymitún y El Corchito.



8. Movimiento de Pasajeros Vía Aérea

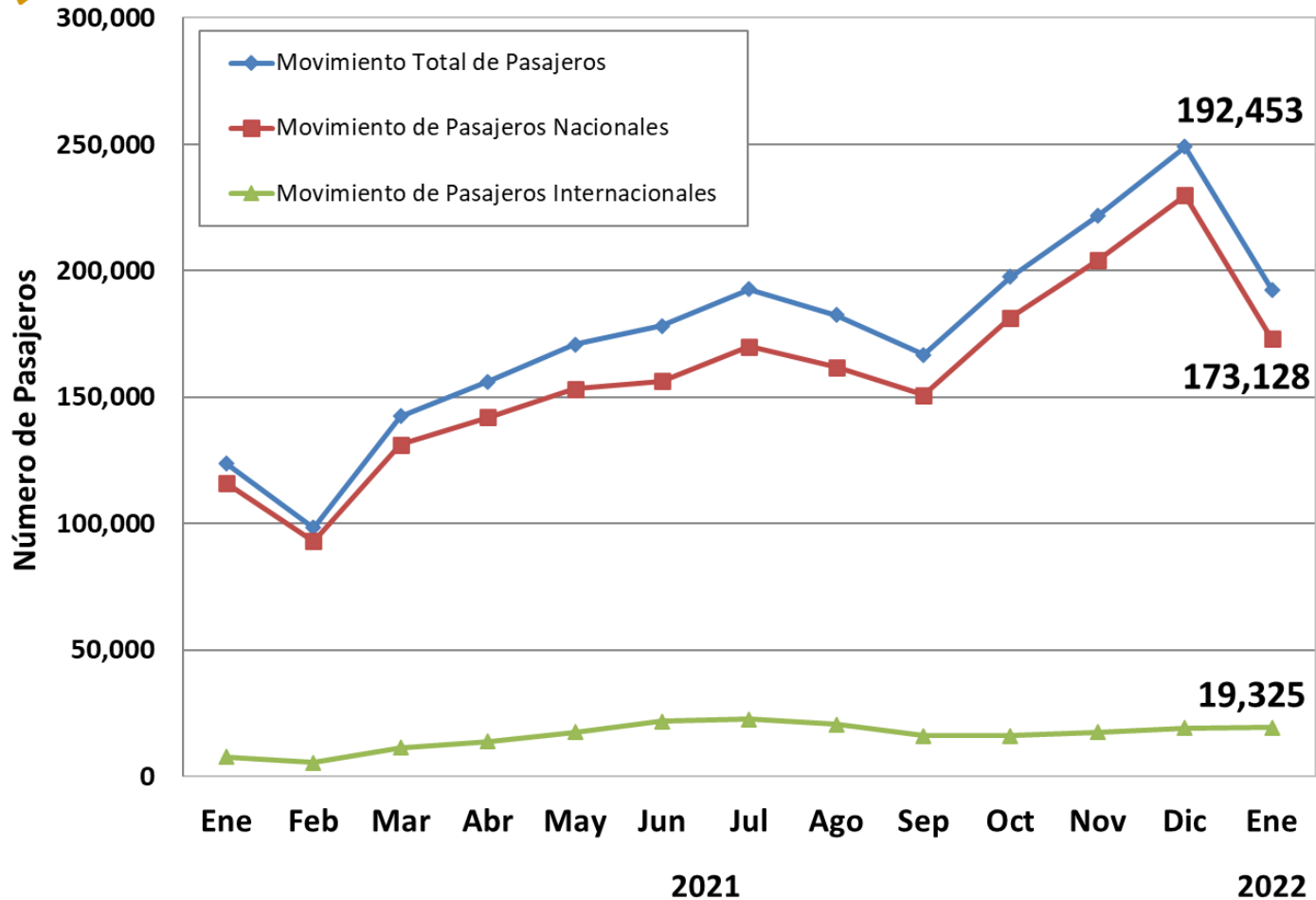

- Durante **enero de 2022** el Aeropuerto Internacional de la Ciudad de Mérida registró un **movimiento total de pasajeros (llegadas y salidas) de 192,453 personas**, lo que representa un **incremento de 68,838 pasajeros** respecto al mismo mes de 2021. Sin embargo, lo anterior representa un **decremento del -9.7%** respecto a los 213,037 pasajeros recibidos durante el mismo mes de 2019.

Fuente: Grupo ASUR. Se excluyen los pasajeros en tránsito y de aviación general.

INDICADOR	ACUMULADO ENERO		VARIACIÓN ANUAL
	2021	2022	
Pasajeros	123,615	192,453	+55.7%



9. Conexiones Aéreas (Vuelos de Llegada)



Línea Aérea	Destinos con conectividad directa	Promedio de Frecuencia Semanal de Arribo de vuelos (domésticos)	Promedio de Frecuencia Semanal de Arribo de vuelos (internacionales)	Promedio Semanal de Asientos Disponibles (Vuelos de Llegada)
Aeroméxico	Ciudad de México	57	-	8,904
WestJet	Toronto (Canadá)	-	1	174
United	Houston (EEUU)	-	7	1,148
Volaris	Ciudad de México, Guadalajara, Monterrey, Oaxaca, Tijuana y Oakland (EEUU) - Ciudad de México ^{a/}	42	4	7,794
Viva Aerobús	Ciudad de México, Guadalajara, Monterrey, Tuxtla Gutiérrez, Veracruz, Villahermosa y La Habana (Cuba)	47	1	10,032
Magnicharters	Cancún, Ciudad de México y La Habana (Cuba)	3	1	592
American Airlines	Dallas y Miami (EEUU)	-	9	684
OPERACIONES PROMEDIO SEMANAL (DE ARRIBO)		149	23	29,328

Fuente: ASUR.

Nota 1: Corresponde al promedio semanal de vuelos programados en el Aeropuerto Internacional de Mérida durante **enero** de 2022. Esta programación se vio afectada por la cancelación de rutas aéreas que inició en la 2da quincena de marzo 2020 debido a la contingencia sanitaria del Covid-19.

a/ De acuerdo a los itinerarios proporcionados por ASUR, la ruta Oakland - Ciudad de México - Mérida se contabiliza como vuelo doméstico, sin embargo para efectos de este cuadro será mostrado como vuelo internacional.



10. Ingreso Hotelero (Mensual)



- Durante **diciembre 2021**, el **ingreso hotelero en el estado** se ubicó en **\$222.9 millones de pesos**, es decir, \$122.5 millones de pesos por arriba del monto registrado en diciembre de 2020, lo que implica un incremento de +122.1% con respecto al mismo mes del año pasado, debido a que durante el año pasado este indicador registró una baja notable ocasionada por la pandemia. Sin embargo, dicho indicador representa \$35.1 millones de pesos por arriba del monto registrado en diciembre de 2019, lo que implica un **incremento de +18.7%** en términos nominales para este indicador durante el doceavo mes del año.

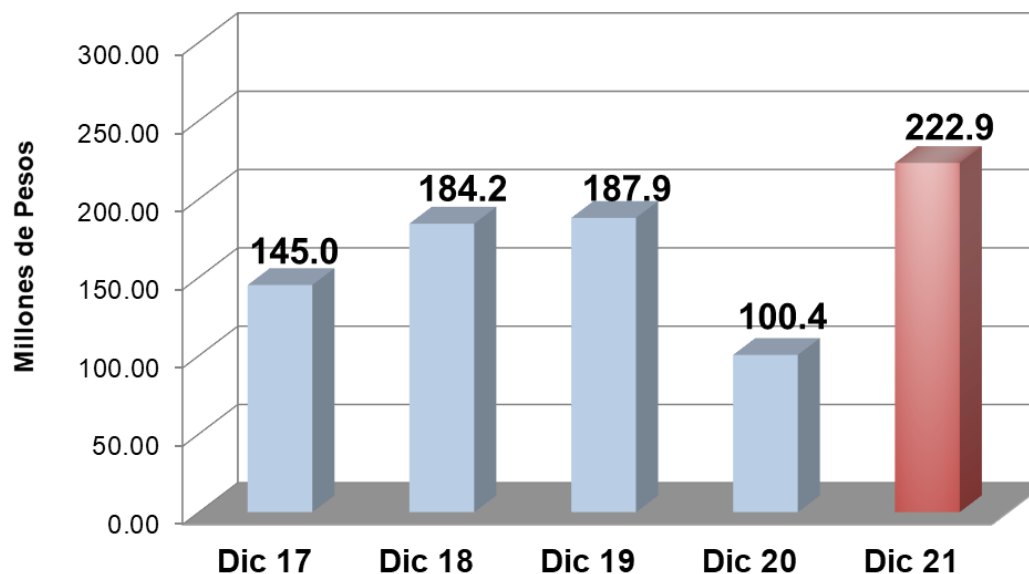

INDICADOR	ACUMULADO ENERO-DICIEMBRE		VARIACIÓN ANUAL
	2020	2021	
Ingreso Hotelero (Millones de Pesos)	899.9	1,731.7	+92.4%

Fuente: Agencia de Administración Fiscal de Yucatán.

YUCATÁN[®]



Juntos transformemos
Yucatán
GOBIERNO DEL ESTADO

SEFOTUR
SECRETARÍA DE FOMENTO
TURÍSTICO

